La ATALAYA

Anunciando EL REINO DE JEHOVÁ

1 DE ABRIL DE 1964
Quincenal

CUANDO DIOS SEA REY SOBRE TODA LA TIERRA

EL EJERCER FE ES COMO ACTUAR CON UN JUSTO TITULO

UNA MUERTE QUE TRAJO VIDA

EL LUGAR DE DIOS EN SU VIDA

"USTEDES SON MIS TESTIGOS," DICE JEHOVÁ.—Isa. 43:12

EL PROPOSITO DE "LA ATALAYA"

Toda atalaya tiene su propósito. Sirve como un lugar elevado para una persona bien despierta y de visión aguda. Hace posible que ésta vea hasta gran distancia adelante y diga a los que están abajo y para quienes ella hace la labor de vigía qué se acerca, si es un peligro para el cual prepararse o si es algo bueno de lo cual alegrarse con fuerte fe y esperanza.

Por tener el nombre "La Atalaya," esta revista justamente tiene que rendir un servicio útil similar a la gente de todas las naciones. Esta es una revista internacional y no hace distinciones por motivos de raza, porque todos estamos encarándonos a un peligro mundial común; todos estamos esperando que venga un bien común.

Desde que se empezó a publicar "La Atalaya" en julio de 1879 ha mirado adelante al futuro, siempre esforzándose por ayudar a sus lectores a progresar en conocimiento y adquirir un cuadro más claro del glorioso nuevo orden de cosas que le espera a la humanidad justa. No, "La Atalaya" no es un profeta inspirado, pero sigue y explica un Libro de profecía cuyas predicciones han resultado inerrables e infalibles hasta ahora. "La Atalaya" por lo tanto está bajo guía segura. Se puede leer con confianza, pues sus declaraciones se pueden confrontar con ese Libro profético.

Entre las muchas naciones de hoy día hay centenares de religiones diferentes. ¿Cuál de ellas presenta esta revista? No las religiones confusas de la cristiandad, sino la religión del más antiguo Libro sagrado que hay en la Tierra. ¿Qué Libro? La Biblia Sagrada de las Santas Escrituras, escrita por inspiración en el nombre del Creador de los cielos y la Tierra, el único Dios vivo y verdadero.

El propósito sagrado y no político de "La Atalaya" es, por consiguiente, estimular y promover el estudio de la Santa Biblia y suministrar a nuestros muchos lectores la ayuda no sectaria que se necesita para entender ese Libro de verdadera religión y profecía infalible. Así esta revista les estará ayudando a mostrarse dignos de vida y felicidad perfectas en el nuevo orden que Dios ha prometido, bajo Su reino eterno de justicia.

PUBLICADA POR
WATCH TOWER BIBLE AND TRACT SOCIETY OF PENNSYLVANIA
117 Adams Street — Brooklyn, N.Y. 11201, U.S.A.
N. H. KNORR, *Presidente* — GRANT SUITER, *Secretario*

"Todos ellos serán enseñados por Jehová."—Juan 6:45; Isaías 54:13

INDICE

El lugar de Dios en su vida 195
Cuando Dios sea Rey sobre toda la Tierra 197
"Gente honrada y buena" 212
El ejercer fe es como actuar con un justo título 213
La actividad ministerial de los testigos de Jehová 217
No es la manera de amarse unos a otros 220
Una muerte que trajo vida 221
Preguntas de los lectores 223
Textos diarios para mayo 224

La traducción de la Biblia que se usa en "La Atalaya" para las Escrituras Griegas Cristianas es la Traducción del Nuevo Mundo de las Escrituras Griegas Cristianas, publicada en español en 1963. Los textos de las Escrituras Hebreas se citan de la New World Translation of the Holy Scriptures (Traducción del Nuevo Mundo de las Santas Escrituras), edición de 1961. Cuando se usan otras traducciones los siguientes símbolos aparecerán tras las citas:

AN – Americana Normal*
BC – Bover-Cantera (1947, católica)
Dy – Douay (católica)*
Mod – Moderna
Mof – James Moffatt*
NC – Nácar-Colunga (1947, católica)
NR – Normal Revisada*
Ro – J. B. Rotherham*
TA – Torres Amat (Rev. Cat. 1925, católica)
UTA – Una Traducción Americana*
VA – Versión Autorizada (1611)*
Val – Valera Revisada (1934)
* En inglés.

Second-class postage paid at Brooklyn, N.Y. — Printed in U.S.A.
Watchtower semimonthly — Vol. LXXXV No. 7
SPANISH EDITION — APRIL 1, 1964

Tirada de este número: 4,250,000

"La Atalaya" se publica en los siguientes 66 idiomas

Quincenalmente			Mensualmente		
afrikaans	esloveno	noruego	armenio	ibo	samareno
alemán	español	portugués	bengalí	islandés	samoano
árabe	finlandés	sesotho	bicol	kanarese	servio
cebuano-bisaya	francés	sueco	birmano	mahárata	siamés
cibemba	griego	tagalo	croata	malayalam	silozi
cinyanja	holandés	twi	efik	melanesio-pidgin	singalés
cishona	ilocano	xhosa	eve	motu	tamil
coreano	inglés	zulú	ga	pampango	tsuana
chino	italiano		gun	pangasinán	turco
danés	japonés		hebreo	papiamento	ucranio
			hiligaynon-bisaya	polaco	urdu
			húngaro	ruso	vitiano
			ibanag		yoruba

Oficinas de la Watch Tower Society	Precio de suscripción anual para las ediciones quincenales
América, E.U., 117 Adams St., Brooklyn, N.Y. 11201	$1
Argentina, Calle Honduras 5646-48, Buenos Aires 14	$140
Colombia, Apartado Aéreo 2587, Barranquilla	$10
Costa Rica, Apartado 2043, San José	C7
Cuba, Avenida 15 Núm. 4608, Almendares, Marianao, Habana	$1
Chile, Correo 15, Casilla 261-V, Santiago	E°2
Guatemala, 11 Avenida 5-67, Guatemala 1	Q1
México, Calzada Melchor Ocampo 71, México 4, D.F.	$12
Panamá, Apartado 1386, Panamá	B/1
Paraguay, Casilla de Correo 482, Asunción	Gs. 120
Perú, Casilla Núm. 5178, Miraflores, Lima	S/.25
Puerto Rico 00909, 704 Calle Lafayette, Pda. 21, San Juan	$1
Uruguay, Francisco Bauza 3372, Montevideo	$15
Venezuela, Avda. Honduras, Quinta Luz, Urb. Las Acacias, Caracas, D.F.	Bs.8

Ediciones mensuales cuestan la mitad del precio indicado arriba.

Remesas por suscripciones deben enviarse a la oficina de su país. De otra manera, envíe su remesa a Brooklyn. El precio de suscripción para los diferentes países se indica arriba en la moneda de ese país. **Un aviso de vencimiento** se envía por lo menos dos números antes de terminar la suscripción.

CAMBIOS DE DIRECCION POSTAL deben llegarnos treinta días antes de su fecha de mudanza. Suministrenos su dirección anterior y la nueva (si posible, el rótulo con su dirección anterior). Escriba a Watchtower, 117 Adams St., Brooklyn, New York 11201, U.S.A.

Registrada como artículo de segunda clase en la Administración de Correos de México, D.F., con fecha 30 de junio de 1941. Impreso en E.U.A.

La ATALAYA
Anunciando EL REINO DE JEHOVÁ
Vol. LXXXV 1 de abril de 1964 Núm. 7

El lugar de Dios EN SU VIDA

MUCHAS son las personas que oran en ocasiones de profunda angustia mental o tensión física; no obstante, dejan de considerar a Dios cuando están felices y en buena salud físicamente. Dios ocupa un lugar en su vida solo cuando necesitan algo. Otros tienen un lugar fijo para Dios en su vida, pero solo en las ocasiones en que se reúnen en su lugar de adoración. El relegar la adoración a tal consideración infrecuente ciertamente es incompatible con el consejo sano que contiene la Palabra de Dios, la Biblia. Fue Jesucristo quien declaró el lugar que Dios debe ocupar en la vida de uno, cuando dijo: "Tienes que amar a Jehová tu Dios con todo tu corazón y con toda tu alma y con toda tu mente." (Mat. 22:37) Una persona amada recibe la principal consideración. Por eso, al tener amor completo a Dios y al expresar ese amor en sus hechos, uno podrá colocar a Jehová Dios primero en su vida.

Mil quinientos años antes de que el Hijo de Dios declarara este mandamiento, la misma instrucción se había dado por medio de Moisés el siervo de Dios a la nación de Israel. Para asegurarse de que los hijos de aquellos israelitas llegaran a ser adultos que colocaran a Dios en primer lugar en su vida, se les dijo a los padres que fijaran la ley de Dios en la mente de sus hijos 'cuando se sentaran en su casa y cuando anduvieran por el camino y cuando se acostaran y cuando se levantaran.' El apóstol cristiano Pablo aconsejó diciendo que "todas las cosas que fueron escritas en tiempo pasado fueron escritas" para la instrucción de los cristianos verdaderos. A fin de colocar a Dios en primer lugar en su vida uno querrá seguir el ejemplo excelente de aquellos israelitas que obedecieron la ley. Uno se asegurará de apartar tiempo para estudiar los requisitos justos de Dios para que éstos estén fijos en su mente y disponibles para guiarlo a uno para mantener a Dios en primer lugar en la vida. —Deu. 6:7; Rom. 15:4.

La Biblia contiene ejemplos de hombres que sí colocaron a Dios en primer lugar en su vida. Cuando se enfrentó a la selección de continuar siendo considerado como hijo de la hija de Faraón o ser "maltratado con el pueblo de Dios," Moisés tuvo que escoger. ¿Qué habría escogido usted? ¿Habría usted puesto a Dios delante de la riqueza y la fama mundana? Exhibiendo sabiduría verdadera, Moisés "estimó el vituperio del Cristo como riqueza más grande que los tesoros de Egipto; porque miraba atentamente hacia el pago del galardón." Y, ¿exactamente qué era ese galardón? No

era solo el recibir mención en la Biblia como uno de la nube de testigos que son excelentes ejemplos para los cristianos hoy día, sino también de ser considerado como uno de los "que hicieron cosas buenas" que Jesús dijo que recibirían una resurrección a la vida.—Heb. 11:24-27; 12:1; Juan 5: 28, 29.

El fiel Daniel fue otro individuo que mantuvo a Dios en primer lugar en su vida. No solo una vez a la semana, sino tres veces al día oraba a Dios. Aun cuando el gobierno medo-persa proscribió temporalmente tal observancia religiosa, no puso a Dios en segundo lugar para agradar a los hombres. ¿Es usted tan constante en su adoración como lo fue Daniel?—Dan. 6: 4-11.

¿Qué lugar tiene Dios en su vida? ¿Lo guían a usted los principios y mandamientos bíblicos de modo que todo lo que usted hace le agrada a Dios? ¿Puede decirse que Dios está *en primer lugar* en su vida?

Al hacer decisiones que afectan su vida, los cristianos que colocan a Dios en primer lugar en su vida se detienen a considerar cómo su adoración a Dios será afectada por esas decisiones. Por ejemplo, cuando consideran el tipo de trabajo seglar en el cual ocuparse, la primera consideración para los cristianos temerosos de Dios no es la cantidad del sueldo ni las oportunidades de progresar; más bien, consideran cuidadosamente lo que estará envuelto al emprender tal trabajo. Si se pidiese falta de honradez o aun tratos comerciales dudosos, entonces los cristianos rehusarían aceptar ese trabajo, comprendiendo que el ocuparse en él desagradaría a Dios y violaría su conciencia, la cual ellos han entrenado a conducirlos en armonía con los principios de Dios según se bosquejan en la Biblia.

Así mismo en el campo del entretenimiento, los cristianos escogen solo lo que es edificativo y lo que está en armonía con los principios piadosos. Sabiamente evitan literatura, programas de TV, funciones teatrales y otro entretenimiento que dé prominencia especial a la inmoralidad, falta de honradez, violencia, asesinato y todo lo demás que la Biblia condena. Más bien que corromper su mente, rehacen su mente en armonía con la voluntad de Dios.—Rom. 12:2.

Los pensamientos del cristiano, entonces, tienen que ser puros si él va a poner a Dios en primer lugar en su vida. Poniendo de manifiesto la clase incorrecta de pensamientos, Jesucristo dijo: "De dentro, del corazón de los hombres, proceden razonamientos perjudiciales: fornicaciones, hurtos, asesinatos, adulterios, codicias, actos de iniquidad, engaño, conducta relajada, el ojo envidioso." Los que abrigan tales razonamientos no están poniendo a Dios en primer lugar en su vida, pues los cristianos cultivan pensamientos que son puros, amables, justos y castos. Hacen esto especialmente por medio de adquirir los preciosos pensamientos de Dios. Entonces, podrán decir con David, quien colocó a Dios primero en su vida: "¡Para mí, cuán preciosos son tus pensamientos! ¡Oh Dios, a cuánto asciende el total de ellos! Escudríñame completamente, oh Dios, y conoce mi corazón. Examíname y conoce mis pensamientos inquietantes."—Mar. 7:21, 22; Fili. 4: 8; Sal. 139:17, 23.

Dios merece ese lugar prominente en la vida de uno debido a lo que es y lo que ha hecho. Reconociendo esto, usted podrá hacer eco a estas palabras de reverencia: "Digno eres tú, Jehová, nuestro Dios mismo, de recibir la gloria y la honra y el poder, porque tú creaste todas las cosas, y a causa de tu voluntad existieron y fueron creadas."—Rev. 4:11.

Mediante estudio cuidadoso de la Palabra de Dios, aprender los principios de Dios, aplicarlos en la vida de uno, sacar provecho de los ejemplos de los hombres fieles de la antigüedad, uno puede colocar a Dios en primer lugar en su vida. Analice sus pensamientos y acciones. Asegúrese de que agradan a Dios. El resultado es deseable: Vida eterna en la cual Dios siempre ocupará el primer lugar.

Cuando Dios sea Rey SOBRE TODA LA TIERRA

Este discurso público lo oyeron alrededor del mundo unas 570,932 personas en la Asamblea "Buenas nuevas eternas."

POR todo el mundo la gente quiere mejora en el gobierno que domina sobre ella. Hay hombres que están convencidos de que ellos pueden producir la mejora que se desea en lo gubernamental, y quieren ser el gobierno e insisten en serlo. Suponiendo que a la gente en todas partes se le diera libertad para escoger y se celebraran elecciones libres en que toda persona adulta pudiese votar sin temor, ¿por cuál hombre particular votarían *todas* las personas para que fuera rey o gobernante sobre ellas? ¿A cuál hombre querría aun la mayoría de la gente como el único gobernante sobre toda la Tierra? ¿Puede cualquier hombre prominente o cualquier grupo de hombres prominentes en los asuntos mundiales hoy día recomendar a un candidato para tal puesto? ¿Hay hombre alguno que tenga la confianza de éstos y que esté capacitado para tal trabajo de importancia mundial? ¿Pudiera hombre alguno resultar satisfactorio en ese trabajo? Y después que muriera, ¿qué otro hombre sería adecuado para sucederle? ¿Va a estar la gente dividida siempre en muchos grupos nacionales, cada uno dentro de sus propias fronteras sagradas y con su propio conjunto de gobernantes sobre él y su propio estilo de gobierno y leyes? Estas son preguntas prácticas. Al estudiarlas nos damos cuenta de la difícil situación en que se halla toda la humanidad.

[2] Hoy día muchas personas que se apegan a la realidad de las cosas creen que sería peligroso confiar el gobierno mundial a un solo hombre, quienquiera que sea, aun si a éste le ayudara un gabinete de hombres que se encargara de varios departamentos. Los que conocen y entienden lo que es la naturaleza humana imperfecta y egoísta se sobrecogen ante tal idea. El trabajo de la gobernación mundial es demasiado grande para cualquier hombre solo.

[3] ¿Qué haremos, entonces, puesto que cada vez se hace más grande la necesidad de una gobernación unificada de toda la familia humana? Los gastos de la operación de un gobierno nacional y local siguen aumentando año tras año. El problema de escasez de empleo para hombres y mujeres capacitados físicamente que tienen que ganarse la vida se hace más complicado mientras se extiende el uso de las máquinas para la labor humana. La proporción aterradora a que aumenta la familia humana

1. (a) ¿Qué deseo común tiene la gente en todas partes? (b) ¿Qué preguntas oportunas sobre este asunto se nos presentan?

2. ¿Cómo ven las personas que se apegan a la realidad de las cosas un gobierno por un solo hombre?
3. Mencione algunos de los problemas a que se encara cualquier gobierno de la Tierra hoy día.

sin control de la natalidad y debido a ayudar a los ancianos a vivir más tiempo hace que surja la pregunta en cuanto a cómo alimentar a toda la gente cuando nuestra pequeña Tierra esté más apiñada de gente. Nadie quiere disminuir la población de la Tierra por medio de matar al exceso de personas con una tercera guerra mundial. Se teme que con el grado de preparación militar que existe actualmente una guerra mundial como ésa mataría a demasiadas personas; en realidad, mataría a toda la humanidad, a pesar de los refugios subterráneos contra ataque nuclear. Aparentemente, está en poder de la humanidad hoy día el cometer suicidio mundial. ¡Imposible parece resolver la situación!

[4] En este día la ciencia médica está tratando de mejorar el nacimiento humano. Supóngase, entonces, que tratáramos de producir un niño perfecto de una muchacha no casada que estuviera en la mejor condición física y mental sin que ella tuviera unión sexual con un hombre y sin lo que llaman "inseminación artificial." Eso sería imposible, dirían todos. Una vez existió la necesidad de producir un niño como ése aquí en la Tierra. Para el hombre tal cosa era imposible entonces, tal como le es imposible hoy. Pero se hizo. No resultó imposible.

[5] ¿No resultó imposible para quién? No resultó imposible para el Creador del hombre, quien también es Creador de todas las cosas en el cielo y en la Tierra, de las cosas que se ven y de las que no se ven. Hace casi dos mil años él envió a su mensajero, llamado Gabriel, desde los cielos invisibles para que anunciara el nacimiento de un niño que un día llegaría a ser rey sobre toda la Tierra. Gabriel el mensajero angelical localizó a la muchacha que habría de ser la madre de este futuro rey. Era una mujer joven no casada que estaba en el pequeño pueblo de Nazaret, a unos ciento veinte kilómetros al sudoeste de la antigua ciudad de Damasco en Siria. Esta joven virgen era descendiente de un rey llamado David, quien había gobernado en la vieja Jerusalén, la ubicación de la cual está ahora en la tierra de Jordania. Pero la línea real de sucesores de David había sido derribada, destronada, más de seiscientos años antes de esta venida del mensajero celestial. Ahora era el tiempo del Creador para producir al descendiente del rey David que ocuparía el trono que dominaría sobre toda la Tierra para bien de toda la humanidad. El ángel Gabriel le dijo a la muchacha virgen:

[6] "No temas, María, porque has hallado favor con Dios; y, ¡mira! concebirás en tu matriz y darás a luz un hijo, y has de ponerle por nombre Jesús. Este será grande y será llamado Hijo del Altísimo; y Jehová Dios le dará el trono de David su padre, y gobernará como rey sobre la casa de Jacob [su antepasado] para siempre, y de su reino no habrá fin."

[7] Puesto que María la muchacha no era casada y el ángel Gabriel no le dijo nada a ella en cuanto a un esposo, ella no podía entender cómo pudiera llegar a ser la madre de un rey eterno.

7. ¿Cuál fue la reacción de María, la joven no casada?

'Darás a luz un hijo, Jesús, Hijo del Altísimo'

4-6. (a) ¿Cuál sería la opinión general de la gente si se hiciera la sugerencia de tratar de producir un niño perfecto? (b) ¿Era eso una cosa imposible para Jehová? (c) ¿Qué, precisamente, hizo Jehová en este respecto?

Por eso le dijo a Gabriel: "¿Cómo será esto, puesto que no estoy teniendo coito con varón alguno?"

8 Entonces, para explicar cómo se produciría el único nacimiento virgen de un hombre de que hay registro, el ángel Gabriel le dijo a María: "Espíritu santo vendrá sobre ti, y poder del Altísimo te cubrirá con su sombra. Por eso también lo que nace será llamado santo, Hijo de Dios. . . . porque con Dios ninguna declaración será una imposibilidad." María concordó en dejar que Dios ejecutara su voluntad para con ella.—Luc. 1:26-38.

9 La declaración de Dios a María por medio de su ángel Gabriel no resultó una imposibilidad, no, no para Dios el Altísimo. Algún tiempo después María, aunque todavía no estaba casada y no vivía con un hombre, se halló encinta. No sabiendo del poder de Dios para producir un nacimiento virgen de su Hijo en la Tierra, la gente pensó que María había violado su virginidad, inmoralmente. Pero un ángel de Dios corrigió el mal entendimiento de José de Nazaret y él se casó con María.

10 Aproximadamente seis meses después que José la tomó consigo, María dio a luz su hijo primogénito, cuyo nombre se llamó Jesús. No obstante, él nació en Belén, unos ocho kilómetros al sur de Jerusalén, y donde el mismo rey David había nacido. Esto cumplió una profecía que un hombre llamado Miqueas, de aquella vecindad, había hecho más de setecientos años antes de entonces. Señalando adelante al hecho de que el niño cuyo nacimiento predecía sería un gobernante de importancia mundial, Miqueas dijo como portavoz inspirado de Dios: "Tú, oh Belén Efrata, el que es demasiado pequeño para llegar a estar entre los miles de [la tribu de] Judá, de ti me saldrá el que ha de llegar a ser gobernante en Israel, cuyo origen es desde tiempos primitivos, desde los días de tiempo indefinido." (Miq. 5:2) Dios Todopoderoso hizo posible que el hombre Miqueas predijera con tantos siglos de anterioridad el lugar de nacimiento de este importante gobernante.—Mat. 1:1–2:6; Luc. 2:1-20.

11 Permanece en pie el hecho, entonces, de que si hoy las familias reales y los políticos de la Tierra no pueden producir un hombre que gobierne sobre toda la Tierra para unificar a todos sus pueblos, Dios Todopoderoso tiene a alguien digno y capacitado a quien poner a cargo de toda la Tierra al llegar el tiempo para el reino de Dios. Así, a pesar de las condiciones alarmantes en que se encuentra la humanidad hoy día, la situación no es desesperanzada para nosotros. Si aprendemos acerca de este Dios y lo que ya ha hecho y todavía hará por su reino sobre toda la humanidad, y si ponemos nuestra fe en Dios con quien nada es una imposibilidad, estaremos contentos. La humanidad puede ser salvada de la destrucción. "Para los hombres esto es imposible, mas para Dios todas las cosas son posibles." Eso es lo que dijo Jesús, el que nació milagrosamente, sobre la salvación del hombre.—Mat. 19:26.

12 ¿Qué ha hecho Dios ya para su reino sobre toda la familia humana, y qué significará para los habitantes de la Tierra su reino? Dios ya ha hecho tanto para poner su reino en dominio universal, que ahora no va a cambiar de dirección y dejar de ejecutar su propósito con éxito glorioso. Debido a lo que ha prometido en cuanto a su reino, no se detendrá hasta que haya probado ciertas todas sus declaraciones, aunque a los hombres les parecen imposibles y aunque todo el mundo político y religioso esté contra su reino. En cuanto al triunfo de su reino él ha dicho: "Jehová de los ejércitos mismo ha aconsejado, y ¿quién puede desbaratarlo? Y su mano es la que está extendida, y ¿quién puede volverla atrás?" (Isa. 14:27) Cobremos valor, entonces, y continuemos nuestro examen. No examinamos nada imposible.

8, 9. ¿Cómo satisfizo Gabriel la mente de María y después la mente de José?

10. ¿De qué significado fue que Jesús naciera en Belén?

11. A pesar de que el hombre no ha producido un gobernante que unifique las cosas en nuestra Tierra, ¿por qué podemos confiar en que la situación no es desesperanzada?

12. ¿Hay algún peligro de que Jehová por su arreglo del Reino quizás no traiga la satisfacción de las más grandes necesidades de la humanidad? ¿Por qué?

CUANDO ERA GOBERNANTE SOBRE EL PARAISO

[13] En estos días de grandes cambios, cuando se están formando naciones nuevas con sus propios gobiernos nativos, los hombres hablan mucho acerca del gobierno de los pueblos por sí mismos y la soberanía nacional sobre los territorios. Pero entre todas estas discusiones, ¿quién de la humanidad pregunta alguna vez acerca de la soberanía de Dios sobre nuestra Tierra? ¿Quién tiene más derecho que Dios para establecer un gobierno de rey sobre toda la Tierra? El es el Creador de la Tierra y del hombre y las bestias que hay sobre ella. La Tierra, todo el globo terráqueo, es Suyo, y el hombre y las bestias le deben la vida a El. En el Libro Santo en que están registrados sus hechos está escrito en el mismo comienzo: "En el principio Dios creó los cielos y la tierra." (Gén. 1:1) Aun antes de que creara al hombre y la mujer, Dios creó los animales inferiores, los peces, las aves y las bestias de la Tierra. En aquel tiempo él tenía el dominio absoluto de la Tierra, y todas las formas de vida animal medraban, todo sin que el hombre diera ayuda alguna.* Tampoco había hombre que disputara con él. Finalmente Dios creó al hombre y la mujer como una creación separada y distinta de todos los animales creados anteriormente y superior a ellos. Dios no hizo que el hombre y la mujer moraran en cuevas y les exigió que vivieran en hoyos en la tierra. El los creó perfectos, con mentes perfectas, y los colocó en un hermoso parque en el cual podían disfrutar de paz, felicidad y abundancia como hijos terrestres de Dios. No los creó en una llamada edad de piedra y los obligó a hacer armas de piedra para pelear contra los animales y matarlos. El los hizo superintendentes terrestres sobre todo el mundo animal, para que tuvieran dominio sobre ellos sin temor y aun domesticaran a algunos de ellos.

[14] Dios no temía que la Tierra llegara a tener demasiados hombres y animales en ella, sino que dijo al primer hombre y la primera mujer en su perfección humana en el Paraíso de Placer: "Sean fructíferos y háganse muchos y llenen la tierra y sojúzguenla, y tengan en sujeción los peces del mar y las criaturas volátiles de los cielos y toda criatura viviente que se mueve sobre la tierra."—Gén. 1:26 a 2:25.

[15] Al aparecer el hombre sobre la Tierra hace aproximadamente seis mil años, ¿quién era gobernante sobre toda la Tierra? ¿El hombre, porque vivía en ella? No, sino Dios, porque él la había creado, y el hombre perfecto era meramente súbdito de Dios el Gobernante universal. El era el Teócrata, título que significa Dios-Gobernante, y tenía una teocracia sobre toda la Tierra.

[16] ¿Eran felices el hombre y la mujer perfectos en el Paraíso bajo aquella teocracia? Eran perfectamente felices, y tenían ante ellos la oportunidad de vivir para siempre felices en aquel Paraíso, si obedecían perfectamente al Teócrata celestial. Cuando, finalmente, toda la Tierra llegara a estar llena con la prole de esta pareja perfecta que estaba en el Paraíso, quién, entonces, sería el gobernante sobre toda la Tierra? ¿El primer hombre, padre de todos ellos? No, sino el Creador del hombre, el Teócrata celestial. Este era el propósito original de Dios el Creador. Hoy día, meramente seis mil años después, ése es todavía su propósito. El no ha cambiado de parecer hoy en cuanto a ello porque los miles de millones de habitantes de la Tierra estén opuestos a ello.

[17] En cuanto a su propósito declarado, él dice en su Libro inspirado: "Yo soy Jehová; no he cambiado." (Mal. 3:6) ¿Será imposible para él realizar su propósito no cambiado de gobernar mundialmente? Juzgándolo por lo que él ha dicho y hecho en el pasado, la contestación es un llano ¡No!

* Vea el libro de Job, capítulos 38-41.

13. (a) ¿En qué gobiernos está interesada la mayoría de la humanidad hoy día? (b) ¿Se interesan en el gobierno de Dios? (c) ¿Qué había hecho Jehová mucho antes de que siquiera existiera el hombre, y qué clase de comienzo le dio al hombre acabado de crear?

14. ¿Cómo sabemos que Jehová no temía que hubiera población excesiva de la Tierra?

15-17. (a) ¿Quién fue el primer gobernante de la humanidad, y qué oportunidad se había puesto ante los de la humanidad? (b) ¿Cambiaría la gobernación después que la Tierra llegara a estar llena de gente según el propósito de Dios?

La generación de hoy día de la humanidad todavía verá si puede hacer imposible para Dios el Creador el que él realice su propósito.

18 ¿Quién fue el que comenzó en la Tierra este asunto de hacer reyes de los hombres para que gobernaran sobre ciertos territorios? Ciertamente no fue Dios el Creador. ¡Reflexione en ello un momento! ¿Renunciaría él, el Creador, a su propio puesto y posición como Teócrata y nombraría a un hombre sobre la Tierra para que fuera el rey mundial o hasta territorial, especialmente a un hombre imperfecto y desobediente y que estuviera fuera de armonía con Dios? ¿Quién, entonces, comenzó los reinos de los hombres y los imperios mundiales? ¿Quién es verdaderamente responsable por el enredo internacional gubernamental que tenemos hoy?

19 Cuando Dios creó al primer hombre y la primera mujer, Adán y Eva, él llegó a ser el Padre celestial de ellos. Era propio que esperara y exigiera de ellos el que rindieran obediencia, honra y lealtad y amor como de niños a él como su Padre y Dador de Vida. El les había dado vida perfecta, y tenía el derecho de quitarles la vida y destruirlos si lo desobedecían y resultaban rebeldes. Esta Tierra es solo una muy diminuta parte del ilimitado campo de dominio de Dios; y como el Gobernante sobre toda la creación en el cielo y la Tierra, él, en derecho, puso las leyes para el gobierno de sus criaturas terrestres perfectas. Publicó su ley al hombre y le dijo a Adán: "Positivamente morirás," si desobedeces mi ley. (Gén. 2:15-17; 3:3) Esto significaba el quitarle la vida a Adán si desobedecía, sin que hubiera existencia futura para él en ningún lugar.

REBELION CONTRA SU GOBERNACION

20 En aquel tiempo particular, cuando todo parecía apacible y prometedor, surgió la cuestión de la soberanía sobre la Tierra habitada, y hasta este siglo veinte de nuestra era común no se ha resuelto. Pero quedará resuelta en nuestro día. No hay que equivocarse en cuanto a ello. Allá la cuestión fue planteada en los cielos invisibles por un ambicioso hijo de Dios. El codició la soberanía sobre la Tierra, con la humanidad como sus súbditos. Se puso en oposición a Dios el Creador, su propio Padre. Así, se hizo a sí mismo Satanás, nombre que significa Opositor. Este hijo espíritu rebelde calumnió a Dios su Padre y así se hizo a sí mismo el Diablo, que significa Calumniador, Difamador Malicioso. El usó a la serpiente del Jardín de Edén para engañar a la mujer, Eva la esposa de Adán, y así la serpiente llegó a ser símbolo de él como engañador, y Serpiente, sí, la *Serpiente Original,* llegó a ser uno de sus nombres de oprobio.—Rev. 12:9; 20:2.

21 Induciendo egoísmo en Adán y Eva él los guió a quebrantar la ley de Dios y ponerse fuera de la soberanía de Dios y bajo la soberanía de la Serpiente, Satanás el Diablo. Por la rebelión de ellos Dios el Creador los echó del Paraíso de Placer para que vivieran por algunos años, tuvieran prole, y murieran. Les dejó tener el soberano que tenían ahora, Satanás el Diablo. Dios no nombró un rey sobre ellos o su prole.—Gén. 3:1–5:5.

22 Dentro de mil setecientos años desde entonces la Tierra llegó a estar llena de violencia, y la humanidad en general había hecho de su modo de vida una cosa ruinosa sobre la Tierra, un modo de vida corrupto. ¿Se interesó Dios en esta condición en la Tierra que él había creado? ¡Sí, sin duda alguna! ¿Cómo eliminó él esta condición ruinosa? ¿Transformando a la sociedad humana, o por conversión mundial? No. Fue destruyendo a toda la gente corrupta. A su profeta Noé él dijo: "El fin de toda carne ha llegado delante de mí, porque la tierra está llena de violencia como resultado de ellos; . . . Y en cuanto a mí, aquí

18. ¿Por qué no es razonable creer que Jehová dio comienzo al asunto de que hombres gobernaran en la Tierra?
19. ¿Qué requisitos para el hombre bosquejó Dios apropiadamente, y cuál sería el resultado si el hombre se hiciera desobediente?
20. ¿Quién fue el primero que se rebeló contra el gobierno justo de Dios, y por qué?
21. ¿Cuál fue el resultado para Adán y Eva de su desobediencia, y por lo tanto quién ahora llegó a ser el soberano de ellos?
22. ¿Cómo mostró Dios después que todavía estaba muy interesado en la Tierra que había creado?

estoy trayendo el diluvio de aguas sobre la tierra para arruinar a toda carne en la cual está activa la fuerza de vida debajo de los cielos."—Gén. 6:11-17.

[23] Para que Noé y su familia sobrevivieran al Diluvio, Dios le dijo que construyera una enorme arca flotante, y llevara adentro de ésta especímenes de varias familias de aves y animales. En el mismo día en que Noé y su familia entraron en el arca completa y la puerta fue cerrada tras ellos, estalló el diluvio sobre este globo terráqueo. Se hizo que miles de millones de toneladas de agua desde los cielos se precipitaran sobre la Tierra por cuarenta días. Bajo la protección de Dios el arca de Noé flotó en seguridad sobre las aguas que se elevaron hasta las cumbres de las montañas, pero todo el mundo de gente corrupta afuera pereció. ¡Qué demostración fue ésta del control que tiene Dios sobre las fuerzas naturales! ¡Qué manifestación fue ésta de la soberanía universal de Dios!

[24] Puesto que Jehová Dios no cambia, ¡qué advertencia es esta destrucción de un mundo corrupto por un diluvio global para nosotros hoy día cuando la Tierra de nuevo está llena de violencia, cuando la violencia humana en guerra nuclear amenaza borrar de la existencia a la raza humana aun sin que Dios tenga que hacerlo él mismo! En nuestros oídos deben *resonar* las palabras de Jesús, el Hijo de David que nació milagrosamente, el futuro Rey de la Tierra: "Así como ocurrió en los días de Noé, así será también en los días del Hijo del hombre: . . . Noé entró en el arca, y llegó el diluvio y los destruyó a todos."—Luc. 17:26, 27; Mat. 24:37-39.

[25] Noé vivió trescientos cincuenta años después del Diluvio, pero antes de que muriera Noé el primer rey humano se había establecido a sí mismo como tal en la Tierra y se empezó el primer imperio en la Tierra. Esto no fue hecho por Noé, ni porque Dios levantara a tal rey y fundara tal imperio. Fue por un biznieto rebelde de Noé, a saber, Nemrod, o Nimrod. Este era un matador, un cazador. Así es como dice una traducción moderna del registro de la Biblia acerca de él: "Este fué el primero que se hizo poderoso en la tierra. El era poderoso cazador delante de Jehová; por lo cual se suele decir: Como Nimrod, poderoso cazador delante de Jehová. Y fué el principio de su reino Babel, . . . en la tierra de Sinar."—Gén. 10:8-10, margen, *Mod.*

[26] Jehová Dios dio un golpe trastornador a los designios imperiales de Nemrod cuando desbarató las operaciones de construcción de Nemrod enredando el lenguaje de los constructores. Solo después de mucho tiempo llegó Babilonia a una posición que dominaba toda la Tierra habitada. Por sus planes imperiales hasta destruyó a Jerusalén, una ciudad con templo. ¿Pero dónde está Babilonia hoy, aquella madre de reinos humanos, aquella fundadora de los imperios hechos por el hombre? Mire, por favor, a la moderna República de Irak y a las riberas de su río Eufrates, cerca del paralelo treinta y dos de la Tierra. Allí usted ve solo unas ruinas desbaratadas, desenterradas hace menos de setenta años en un desierto yermo en que ahora no se puede vivir. Aquí hay también prueba histórica de la soberanía universal de Jehová Dios.

[27] ¿Cómo, entonces, fue que David el pastorcillo de Belén (ahora en Jordania) llegó a ser rey de Jerusalén? ¡No como Nemrod! Fue porque Dios lo ungió para ser rey, por mano del profeta fiel Samuel. David era descendiente de Abrahán, quien es bien conocido tanto a mahometanos como a judíos y cristianos. Abrahán se mostró amigo de Jehová Dios. Amaba tanto a Dios que estaba dispuesto a sacrificar a su propio hijo amado Isaac si su Dios le ordenara que lo hiciera. Debido a que Abrahán demostró esta disposición, Jehová Dios escogió a los descendientes de Abrahán por

23. ¿De qué manera mostró que él era todavía Soberano Universal?
24. Puesto que Dios no cambia, ¿qué podemos esperar en nuestro día?
25. ¿Quién llegó a ser el primer rey humano en la Tierra, y cómo lo describe la Biblia?
26. Muestre cómo el poder soberano de Jehová funcionó hacia los planes de este rey humano.
27. (a) ¿Cómo llegó a ser rey David de Israel? (b) ¿De quién eran descendientes David y todo Israel? (c) ¿Qué clase de gobierno tenía sobre sí Israel, y quién era el gobernante?

medio de su hijo Isaac y su nieto Jacob para que fueran su pueblo. Por medio de maravillosos milagros Dios dio a su pueblo escogido la tierra de Palestina para que la ocuparan. No tenían rey humano visible sobre ellos. Jehová, el Dios de Noé, Abrahán, Isaac y Jacob, era el Rey de ellos, su Legislador y su Juez. Su gobierno era uno dado por Dios, una Teocracia. No había otro gobierno como aquél en la Tierra. En su día era el mejor gobierno de la Tierra. La adoración de Dios significaba obediencia a la ley del Rey celestial invisible de este gobierno teocrático. El no permitió que se hiciera imagen alguna que lo representara visiblemente. Por ley no permitió a su pueblo escogido adorarlo por medio de ninguna imagen hecha por el hombre o por medio de cualquier cosa de la naturaleza como símbolo. Mientras sus súbditos terrestres lo obedecían y lo adoraban, prosperaban.

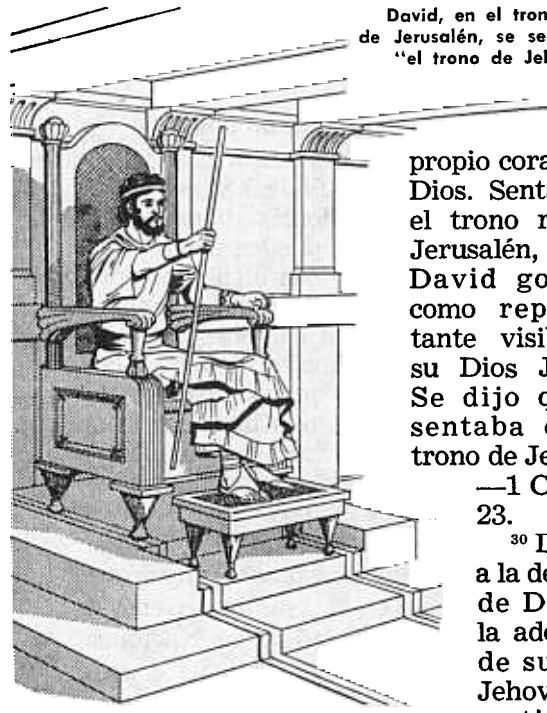

David, en el trono real de Jerusalén, se sentaba en "el trono de Jehová"

[28] No obstante, como trescientos cincuenta años después que Jehová Dios les dio la Tierra Prometida en el Oriente Medio, se pusieron débiles en fe y pidieron tener un rey humano visible. En este respecto ellos querían ser como las naciones que había en todo el resto de la Tierra. ¿Era esta sabiduría mundana de parte de ellos cosa verdaderamente sabia y para los mejores intereses de su nación? No podemos hallar contestación más fuerte a la pregunta que mirando a la experiencia del pueblo judío por los últimos dos mil años. Dios les advirtió de antemano de la dificultad que este cambio de gobernación les traería, y el primer rey humano que les dejó tener les probó esto a ellos.

[29] Este primer rey cayó en derrota ante el enemigo, y su hijo que le sucedió fue asesinado. Fue en esta crisis que Jehová Dios les dio a David como su rey ungido, porque él era un hombre de acuerdo con el propio corazón de Dios. Sentado en el trono real de Jerusalén, el rey David gobernó como representante visible de su Dios Jehová. Se dijo que se sentaba en "el trono de Jehová." —1 Cró. 29: 23.

[30] Debido a la devoción de David a la adoración de su Dios, Jehová prometió mantener el reinado en la línea de descendencia de David para siempre. (2 Sam. 7: 1-17) El rey Salomón, de fama mundial como sabio, fue el primer sucesor de David según esta promesa o pacto divino. Pero la cosa más importante es que alguien más sabio que el rey Salomón ha nacido en el linaje de David y ha llegado a ser heredero eterno del puesto real. Este es aquél cuyo nacimiento milagroso anunció el ángel de Jehová, Gabriel, a María en Nazaret hace diecinueve siglos. Su nombre, dijo Gabriel, sería llamado Jesús, por el significado del nombre. Es una forma abreviada del nombre Jehoshuah y, según diccionarios bíblicos, significa "Jehová Es Salvación." El Dios Todopoderoso tiene que hacer que ese nombre de su Hijo se cumpla. Con ese fin Jehová Dios dejó que su Hijo muriera una muerte sacrificatoria y entonces lo resucitó al tercer día a vida inmortal en los cielos. Dios lo sentó a Su propia diestra en los cielos, mucho más arriba de las alturas

28, 29. (a) ¿Cómo llegó a tener reyes humanos Israel, y fue esto para provecho de Israel? (b) ¿Cómo hizo frente Jehová Dios a una crisis temprano en el reino en Israel?

30. (a) ¿Por cuánto tiempo continuaría la línea de reyes en el linaje de David? (b) ¿A qué grandiosa culminación llevó esto?

a que pueden alcanzar en el espacio sideral los cohetes de hoy día del hombre.—Hech. 2:22-36; 1 Cor. 15:3-28.

NO DESEADO EL REY UNGIDO POR DIOS

31 Estos son los hechos históricos. Todos los reinos, imperios, repúblicas y las Naciones Unidas y todas las demás alianzas políticas de nuestro día no pueden echar a un lado esos hechos. Si no son bien conocidos en el mundo mahometano y en el mundo llamado pagano por las naciones occidentales, estos hechos bíblicos e históricos deberían ser plenamente conocidos por la cristiandad, el mundo que afirma ser cristiano. Frente a estos hechos, que no pueden ser rebatidos, ¿quieren algunas naciones o todas las naciones de hoy día a Dios el Creador como Rey sobre toda la Tierra, inclusive sobre ellas mismas? Introduzca una idea como ésa en la Asamblea General o el Consejo de Seguridad de las Naciones Unidas, y, no solamente el bloque comunista, sino sus ciento trece naciones miembros se reirán de usted.

31. ¿Desean las naciones de la Tierra al rey ungido de Dios como gobernante, y cuál sería la reacción a una sugerencia como ésa a miembros de las Naciones Unidas?

"¡Bendito es El que viene como Rey en el nombre de Jehová!"

32 Hoy en esta era modernista y materialista de logros en el espacio sideral, las naciones no tienen más fe en Dios el Creador que la que tenían los israelitas cuando le pidieron a Samuel el profeta de Jehová que pusiera un rey visible, humano, sobre ellos. El significado completo de su exigencia Jehová Dios lo explicó con estas palabras: 'Es a mí que han desechado para que yo no sea rey sobre ellos.'—1 Sam. 8:1-22.

33 Hoy, ¿quién quiere a Jehová Dios como rey sobre la Tierra? No las naciones. Ellas no lo quieren más que lo que lo quisieron los judíos y romanos como rey hace diecinueve siglos cuando su Hijo, Jesucristo, cabalgó a la ciudad de Jerusalén y se ofreció como rey, mientras multitudes de la gente común clamaban: "¡Bendito es el que viene en el nombre de Jehová! ¡Bendito es el reino venidero de nuestro padre David! ¡Salva, rogamos, en las supremas alturas!" "¡Bendito es El que viene como Rey en el nombre de Jehová! ¡Paz en el cielo, y gloria en las supremas alturas!" (Mar. 11:1-10; Luc. 19:28-38) Como señal de que los judíos y romanos rehusaron tener a Dios como rey sobre ellos, ellos rehusaron a su Hijo Jesucristo. En un intento por evitar que el Hijo de Dios gobernara en la Jesusalén terrestre y sobre la tierra de Israel los sacerdotes hicieron que fuera arrestado, le dieron un juicio burlón, lo entregaron al gobernador romano de Jerusalén, y bajo la presión de un alboroto religioso, lo entregaron a la muerte clavado en el madero de un criminal.

34 ¡Pero cuán en vano se esforzaron las naciones sin fe por estorbar el propósito de Dios concerniente al gobierno de esta Tierra! En el tercer día Dios, con quien nada es imposible, levantó de entre los muertos a su Hijo fiel como heredero eterno del puesto de rey

32. ¿De qué cualidad carece nuestra era moderna, lo cual lleva a que se rechace a quién?
33. (a) ¿Quiénes quisieron y quiénes no quisieron a Jehová como rey hace 1,900 años? (b) ¿Qué acción de los judíos y los romanos mostró su actitud?
34. ¿Qué hizo Jehová a favor de su Hijo, y qué actitud todavía muestra este mundo?

de David y lo exaltó a su propia diestra para que fuera un rey celestial. Las naciones ya no lo pueden matar, pero él puede matarlas a ellas a menos que primero se destruyan a sí mismas en guerra nuclear, bacteriológica y radiológica. Aunque confrontadas hoy con los hechos concernientes a este Hijo de Dios glorificado que tiene el derecho al puesto de rey eterno, ellas adoptan las palabras que el sacerdote principal judío le gritó al gobernador romano Pilato: "No tenemos más rey que César."—Juan 19:15.

35 Su actitud hacia el tener a Dios como Rey y reinando por medio de su Hijo Jesucristo se puede ver por la manera en que reaccionan a la predicación de las buenas nuevas eternas del reino de Dios. Desde 1914, el año en que empezó la I Guerra Mundial, la profecía de Jesús ha estado cumpliéndose, la que dice: "Estas buenas nuevas del reino se predicarán en toda la tierra habitada para testimonio a todas las naciones; y entonces vendrá el fin." (Mat. 24:14) Aunque era pequeño al principio, este testimonio al reino establecido de Dios ha crecido, hasta que hoy más de un millón de testigos del Reino, según informes, predican públicamente y de casa en casa en 194 países en 162 idiomas. La Sociedad Watch Tower Bible & Tract de Pensilvania, Estados Unidos de Norteamérica, con oficinas de sucursal en noventa lugares por toda la Tierra, ha recibido informes de ese número de Testigos.

36 Pero, ¿han aceptado las naciones que están dentro de las Naciones Unidas y las que están fuera esta predicación como buenas nuevas? El cumplimiento de la propia profecía de Jesús de que sus seguidores obedientes serían perseguidos por predicar las buenas nuevas del Reino nos da una respuesta cuyo significado es inequívocamente claro. (Mat. 24:9-13; 25:31, 41-45) Las naciones sencillamente no quieren que el reino de Dios por Cristo sea predicado por sus testigos, sin decir nada en cuanto a querer que el reino de Dios verdaderamente gobierne sobre ellas y toda la Tierra. —Luc. 19:14, 27.

37 Entonces, ¿hemos llegado a un estancamiento? ¡No! Bueno, entonces, ¿qué soberanía sobre nuestra Tierra habrá de determinar la gobernación futura sobre la humanidad, para llevar a la perfección la mejora en el gobierno? ¿La soberanía de las naciones de este mundo o la soberanía de Dios sobre toda su creación? El hombre, hasta naciones de hombres, no pueden salir ganando contra Dios. La historia humana prueba ese hecho. Diplomáticos perspicaces del mundo, peritos militares y especialistas en economía continuamente nos advierten que hay desastrosa dificultad para la humanidad en el futuro, pero no nos dicen cuál será la verdadera causa de ella. La verdadera causa es que los hombres no desean entregar a Dios la soberanía de la Tierra.

38 Los hombres todavía tratan de determinar sus propios tiempos y sazones. Quieren cambiar los tiempos de Dios para las cosas de la Tierra, pero no pueden hacerlo, tal como no pueden evitar que el Sol salga a su tiempo señalado. El gran rey de la Babilonia antigua tuvo que aprender esta lección, y fue en conexión con él que el profeta Daniel dijo en oración al Dios Altísimo: "Sea bendito el nombre de Dios . . . él cambia tiempos y sazones, quita reyes y coloca reyes." El da el reino sobre la humanidad a aquel a quien él escoge y unge, y a su propio tiempo debido. El poderoso rey de Babilonia se vio obligado a confesar: "A todos los habitantes de la tierra se les está considerando como meramente nada, y él está haciendo según su propia voluntad entre el ejército de los cielos y los habitantes de la tierra. Y no existe nadie que pueda detenerle la mano ni que pueda decirle: '¿Qué has estado haciendo?' "—Dan. 2:20, 21; 4:17, 25, 35.

39 Dios ha colocado un límite de tiempo sobre el ejercicio de soberanía por el hom-

35, 36. (a) ¿Cómo sabemos que la actitud de este mundo no es diferente hoy día? (b) Sin embargo, ¿hasta qué grado se proclama a Jehová como rey?

37. ¿Qué pregunta oportuna se hace ahora, y cuál es la única respuesta lógica?

38. Como el rey de Babilonia, ¿qué realidades deben llegar a saber las naciones?

39, 40. ¿Por qué es 1914 un año marcado en la historia humana, y en qué período de tiempo han entrado ahora las naciones de la Tierra?

bre sobre la Tierra. Ese límite, según el horario de Dios en la Santa Biblia, se alcanzó en el año 1914. Allí llegó el tiempo para que Dios estableciera su reino en los cielos en manos de su Hijo Jesucristo, el Heredero permanente del rey David. Debido a que las naciones escogieron seguir el consejo de sus consejeros religiosos y no la instrucción que da la Biblia, las naciones de la cristiandad comenzaron en 1914 una guerra mundial por la cuestión de la dominación mundial. Hoy, medio siglo después, están tratando de evitar una tercera guerra mundial por el mismísimo punto en cuestión.

40 Se puede ver con claridad, en todo esto, que los hombres están pasando por alto a Dios el Creador, para propio perjuicio de ellos. Desde 1914, cuando terminaron los "tiempos señalados de las naciones [gentiles]," todas las naciones de este mundo han estado en su "tiempo del fin." (Luc. 21:24; Dan. 12:1-4) Continuamente los testigos de Jehová, quienes frente a oposición y persecución mundial han estado predicando las buenas nuevas eternas del reino de Dios, les han dicho esto.—Mat. 24: 9-14; Mar. 13:10.

41 Dios es quien determinará cuándo acabará este "tiempo del fin," no los políticos ni diplomáticos del mundo. Dentro de poco tiempo el reloj del tiempo universal dará la hora, y la "guerra del gran día de Dios el Todopoderoso" estallará, no por accidente o por error humano, sino porque Dios ya ha soportado bastante el que la humanidad se le oponga y lo pase por alto. Con fuerzas destructivas que se tienen en reserva para aquel gran día él al fin peleará para hacer su soberanía universal de modo que incluya esta Tierra. Esa será la verdadera batalla de Har–Magedón que se predice en el último libro de la Santa Biblia. (Rev. 16:13-16) Con fuerza aplastadora vendrá como el diluvio global de los días de Noé. Nunca ha habido una guerra como ésa, ni habrá jamás otra como ésa. Así ha predicho Jesucristo, el Heredero eterno del Reino. Solo los hombres y mujeres, como Noé y su familia, que estén a favor del reino de Dios por medio de su Hijo Jesucristo y que lo apoyen sobrevivirán. Solo ellos serán protegidos a través de la guerra del gran día para ver la soberanía de Jehová en dominio pleno e indisputado sobre la Tierra.—Mat. 24:21, 22, 37-39; 25:34.

41. (a) ¿Quién determina cuándo acabará este período de tiempo, y qué señalará su fin? (b) Así, ¿quiénes solamente sobrevivirán al tiempo del fin?

LOS CAMBIOS POR LARGO TIEMPO DESEADOS

42 Concerniente al resultado permanente de esa guerra decisiva del gran día de Dios el Todopoderoso la profecía de Zacarías 14:9 dice: "Y Jehová debe llegar a ser rey sobre toda la tierra. En aquel día Jehová resultará ser uno solo, y su nombre uno solo." ¿Podemos imaginarnos los cambios deseables que esto significará para nuestra Tierra? No se nos deja esto para que lo imaginemos y nos entreguemos a mera suposición. Tenemos la Palabra escrita de Dios, para quien ninguna declaración es imposible de cumplir, y sus profecías nos dicen esto por adelantado, para que nos regocijemos con nuestras esperanzas sobre el futuro de la humanidad. El futuro será un tiempo de regocijo, como nos asegura el Salmo 97:1, con las palabras: "¡Jehová mismo ha llegado a ser rey! Alégrese la tierra. Regocíjense las muchas islas."

43 Por supuesto, la guerra del gran día contra los opositores de la soberanía del Dios Todopoderoso reducirá tremendamente la población de la Tierra, tal como lo hizo el diluvio global de los días de Noé. Muy probablemente los sistemas de transportación y los varios medios de comunicación rápida se rompan o paralicen por el momento. Quizás pase algún tiempo antes de que los sobrevivientes del fin de este viejo sistema de cosas puedan ponerse en comunicación unos con otros en los muchos países. Por ejemplo, se informa que los adoradores del Dios Soberano Jehová están en 194 países alrededor del globo terráqueo hoy día. En el año de 1963 se reunieron en la Asamblea de Alrededor del Mundo de

42. ¿A quién dará esta guerra decisiva el puesto de rey sobre nuestra Tierra, resultando en qué clase de futuro para la humanidad?
43. Mencione algunos de los resultados de esta batalla decisiva.

los testigos de Jehová que se celebró en veinticuatro prominentes ciudades de los hemisferios del norte y del sur del globo terráqueo.

44 No menos que ahora, en verdad, más que ahora, los testigos de Jehová estarán deseosos de comunicarse y reunirse después de la guerra universal de Har–Magedón. El Rey Jesucristo, a quien Jehová pone a cargo de los habitantes de la Tierra, verá que sí se comuniquen unos con otros y trabajen juntos en hermandad cristiana, porque en cuanto al Rey de Jehová está escrito: "En sus días el justo brotará, y la abundancia de paz hasta que la luna ya no sea. Y tendrá súbditos de mar a mar y desde el Río [Eufrates, ya no bajo el control de Babilonia] hasta los cabos de la tierra." (Sal. 72:7, 8) El no dejará aislado a ninguno de sus súbditos.

45 Habiendo sido destruidas en la guerra del Har–Magedón todas las soberanías nacionales humanas, y habiendo solamente el único Dios vivo y verdadero como Soberano sobre toda la Tierra, ¿qué necesidad habrá de fronteras nacionales en la Tierra bajo el único Rey de Jehová a cargo de la humanidad? Esas fronteras nacionales artificiales serán borradas y no aparecerán en mapas de ese tiempo futuro. El Rey Jesucristo tratará a sus súbditos, no como nacionalidades, sino como hijos, como su pueblo redimido para el cual él entregó su vida humana perfecta en sacrificio hace mil novecientos años. (Juan 3:16) Por lealtad y obediencia a él ellos en realidad están en posición de conseguir vida eterna por medio de él, porque él ha de llegar a ser el Padre Eterno para ellos.

46 La profecía de Isaías 9:6, 7 dice acerca del Hijo de David que nació en Belén y quien ha llegado a ser el Heredero eterno del rey David: "Nos ha nacido un niño, se nos ha dado un hijo; y el dominio principesco vendrá a estar sobre su hombro. Y por nombre se le llamará Maravilloso Consejero, Poderoso Dios, *Padre Eterno,* Príncipe de Paz. Para la abundancia del dominio principesco y para la paz no habrá fin, sobre el trono de David y sobre su reino para establecerlo firmemente y para sostenerlo por medio de la justicia y por medio de la rectitud, desde ahora en adelante y hasta tiempo indefinido. El mismísimo celo de Jehová de los ejércitos hará esto." Así, todos sus súbditos terrestres llegarán a ser los hijos del Rey, todos hermanos en una hermandad sobre una base de realeza.

47 En la actualidad la humanidad se queja bajo la carga de impuestos para los gastos gubernamentales aumentantes durante esta era nuclear y del espacio. ¡Pero no será así entonces! ¿Qué apoyo material necesita de la humanidad Jehová Dios como el Soberano Universal? El es el Creador de todas las cosas. Todo el universo le pertenece. Arguyendo su caso con la humanidad de hoy día él dice: "No tomaré de tu casa un toro, de tus apriscos no tomaré machos cabríos. Porque a mí me pertenece todo animal silvestre del bosque, las bestias de mil montañas. Si tuviera hambre no te lo diría a ti, porque a mí me pertenecen la tierra productiva y su abundancia." (Sal. 50:1, 9, 10, 12) En cuanto a su Hijo celestial, Jesucristo, a quien él hace rey sobre la humanidad, este Príncipe de Paz es el Heredero de todas las cosas. (Heb. 1:1-6) La humanidad no tendrá que ser sometida al pago de impuestos para sostener a su Rey en lujo material y extravagancia. El no permitirá ninguna opresión o extorsión por ninguno de sus representantes humanos visibles en la Tierra. (Sal. 45:16; Isa. 32:1, 2) El actual "dios de este sistema de cosas," Satanás el Diablo, y sus demonios serán atados y aprisionados en lo que la Biblia describe como un abismo o lugar sin fondo, pero con una cubierta de restricción sobre ello.—Rev. 19:11 a 20:3.

48 Cuando Jehová Dios creó al primer hombre y la primera mujer en el Jardín de Edén, él los bendijo y les mandó: "Sean fructíferos y háganse muchos y llenen la

44. ¿Qué actitud muestran ahora los testigos de Jehová?
45. ¿Qué significará para la humanidad superviviente la destrucción de las soberanías nacionales?
46. ¿Qué relación tendrán para con el gobernante de ese reino los habitantes de la Tierra?
47. ¿Qué otros cambios se harán para el bien común de la humanidad?
48, 49. (a) ¿Qué pregunta interesante surge ahora en cuanto a volver a poblar la Tierra? (b) ¿Cómo se nos asegura que la Tierra será habitada?

DERECHA: Culminación de la primera de las Asambleas de Alrededor del Mundo en Milwaukee, con concurrencia de 57,055 al discurso público en el County Stadium Ball Park.

IZQUIERDA: N. H. Knorr, a mitad del viaje alrededor del mundo, pronuncia la misma conferencia por medio de un traductor al siamés a 961 personas.

ABAJO: Manila—37,806 personas escuchan al presidente en tres idiomas.

DERECHA: En Munich, 107,164 vienen a escuchar a Knorr hablar sobre "Cuando Dios sea Rey sobre toda la Tierra."

ABAJO: El vicepresidente F. W. Franz pronuncia el discurso público a 25,160 personas en Estocolmo, por medio de traductores suecos, daneses, noruegos y finlandeses.

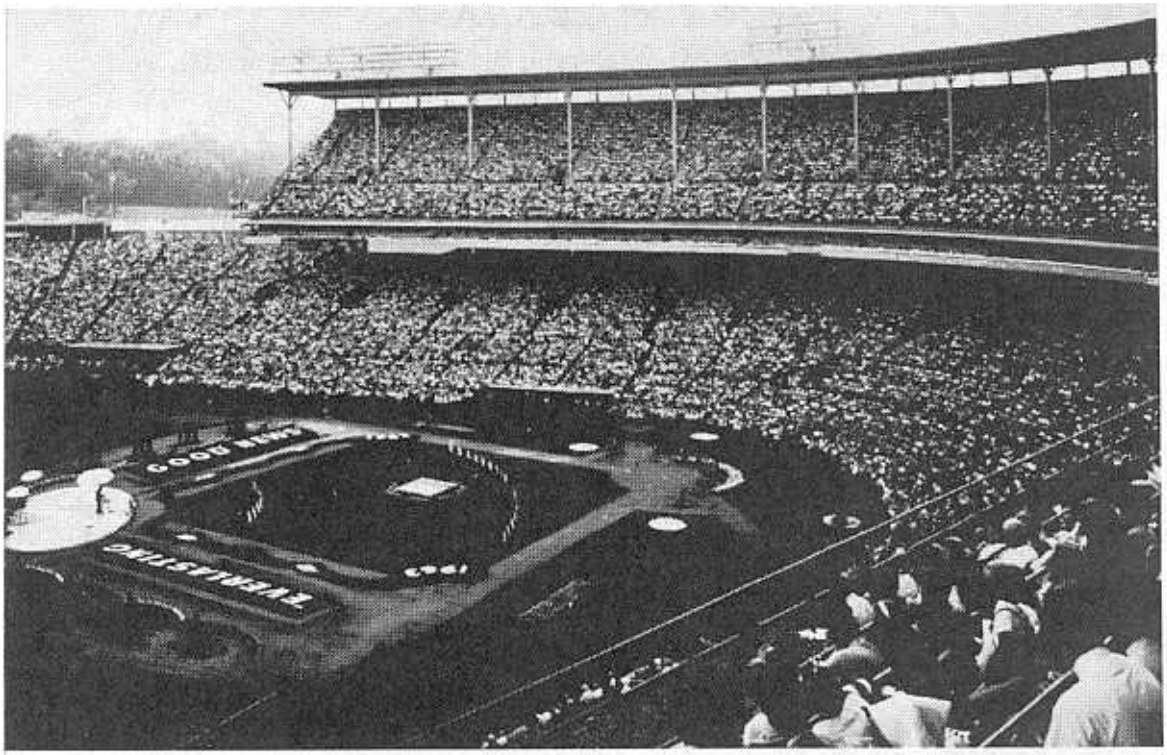
GOOD BEAT
EVERLASTING

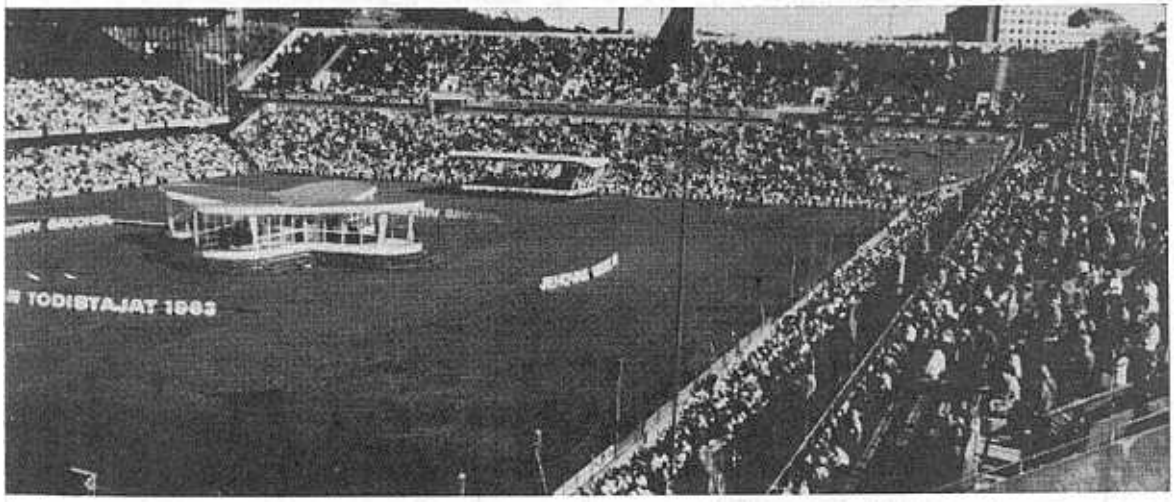
TODISTAJAT 1983

tierra y sojúzguenla." (Gén. 1:28) Ahora, puesto que la batalla del Har-Magedón habrá disminuido tanto la población de la Tierra que hoy parece estar haciendo explosión, ¿cuánto tiempo tomará llenar la Tierra cuando Dios sea rey sobre toda la Tierra y gobierne por medio de su Hijo Jesucristo? Desde el diluvio de los días de Noé hasta ahora han pasado más de cuatro mil años, y se ha necesitado todo este tiempo para pasar de la marca de tres mil millones de habitantes, a pesar de dos guerras mundiales y todas las otras guerras y calamidades mortíferas mientras tanto. ¿Cuánto tiempo tomará después del Har-Magedón llenar la Tierra bajo el reino de Dios, y cómo se alimentará, vestirá y abrigará a los de una Tierra así llenada? Esto no es imposibilidad para Dios. Su propósito original para nuestra Tierra se realizará.

Los hijos nacerán en justicia

[49] Isaías 45:18 nos asegura que Jehová Dios es "el Formador de la tierra y el Hacedor de ella, El, El que la estableció firmemente, que no la creó sencillamente para nada, que la formó aun para ser habitada." Después que creó la Tierra, la pronunció muy buena. (Gén. 1:31) Por estas razones él nunca destruirá esta buena Tierra, sino que ésta permanecerá y quedará en existencia para siempre, a pesar de lo que digan científicos o astrónomos o religiosos falsos del día moderno. (Ecl. 1:4; Sal. 104:5) Será habitada a plena capacidad.

[50] El nuevo comienzo para llenar la Tierra con una raza justa de humanos se emprenderá después que pase la guerra del gran día de Dios el Todopoderoso. Empezará con los sobrevivientes terrestres de esa guerra universal, como fue representado por Noé y su familia cuando éstos salieron del arca de salvación después del Diluvio. (Gén. 9:1, 7) Parejas casadas sobrevivieron aquel Diluvio, y su prole o descendientes se casaron, cuando alcanzaron la edad, entre sí. Igualmente, la batalla del Har-Magedón no disolverá los lazos matrimoniales de los que la sobrevivan, y podemos creer y esperar, razonablemente, que el Rey Jesucristo autorizará matrimonios de personas solteras que sobrevivan al Har-Magedón, y sus matrimonios serán fructíferos con hijos. Aunque los hijos que nazcan entonces de sobrevivientes todavía imperfectos del Har-Magedón no nacerán perfectos, no habrá casos de niños que nazcan muertos o niños deformes. Nacerán en justicia, de padres justos, en el nuevo orden justo de Dios, y entonces no habrá necesidad de control artificial de la natalidad.

EL RETORNO DE LOS MUERTOS

[51] No obstante, el matrimonio no será el único procedimiento que contribuirá a llenar la Tierra con súbditos justos del reino de Dios. El producir hijos por el matrimonio honorable de sobrevivientes del Har-Magedón y, a su vez, por aquellos hijos de después del Har-Magedón será aprobado por el Rey por evidentemente un

50. (a) ¿Cuándo se emprenderá el empezar a poblar la Tierra de nuevo, y quiénes tendrán parte en ello? (b) ¿Bajo qué clase de condiciones nacerá prole?

51. ¿Qué otra grandiosa provisión ha hecho el Rey Universal para llenar nuestra Tierra, y de qué manera ha asegurado él al hombre que esto sucederá?

tiempo limitado—no sabemos por cuántas generaciones. ¿Por qué? Porque tendrá que tomar en cuenta el cumplimiento de una maravillosa profecía de la Palabra escrita de Dios. ¿Qué promesa? La de la resurrección de los muertos, la resurrección de aquellos cuyos nombres Dios no ha borrado de su memoria como siendo demasiado malos para ser reformados. La resurrección por Dios de su propio Hijo Jesucristo de entre los muertos fue una garantía de la resurrección de la humanidad en general. Jesús, mirando adelante a su reino, dijo: "Viene la hora en que todos los que están en las tumbas conmemorativas oirán su voz y saldrán, . . . a una resurrección." (Juan 5:28, 29) ¿Qué gobernante de la Tierra hoy día podría levantar a la vida los muertos de uno?

52 ¡Piense en todos los miles de millones de muertos que serán devueltos a la vida aquí en la Tierra para disfrutar de los beneficios del reino de Dios sobre la Tierra y aprovecharse de la oportunidad que entonces se ofrecerá de obtener la vida eterna en la Tierra! Esto no resultará en que la Tierra se llene en demasía. Esto no creará un problema de alimentación o de desempleo. La agricultura y la jardinería se efectuarán entonces sobre una base inteligente bajo la superintendencia del Rey Jesucristo, y toda la Tierra será cultivada y cuidada hasta que llegue a ser un Paraíso por todas partes. Será el Paraíso por toda la Tierra que Dios el Creador puso ante Adán y Eva como meta por la cual trabajar, diciendo: "Llenen la tierra y sojúzguenla." No se permitirán arruinadores de la Tierra ni contaminadores del aire, terreno y aguas. Se producirá en abundancia alimento bueno y saludable y esto contribuirá a la adquisición de salud perfecta de cuerpo y mente.

53 Además del alimento natural, se les servirá alimento espiritual, porque sin él nunca se podría obtener vida eterna en la Tierra paradisíaca. Como dijo Jesucristo el Rey mismo, al citar de la Palabra de Dios: "Está escrito: 'No de pan solamente debe vivir el hombre, sino de toda expresión que sale de la boca de Jehová.' " (Mat. 4:4; Deu. 8:3) El Rey Jesucristo quiere que sus súbditos vivan para siempre en el Paraíso.

54 Dentro de los mil años de su reino el Rey hará que la Tierra se llene con una raza justa de la humanidad, según la voluntad de Dios. Cuando se resucite al último de los muertos, eso significará la destrucción de la tumba, sí, del cementerio. Cuando la condenación que Adán y Eva le trajeron a la humanidad haya sido quitada por el sacrificio de rescate del Rey Jesucristo, y cuando el último indicio de imperfección y mala tendencia heredado de Adán haya sido vencido y borrado, entonces la muerte heredada de Adán no existirá más en la Tierra. Como declara la profecía del último libro de la Biblia: "Dios mismo estará con ellos. Y él limpiará toda lágrima de sus ojos, y la muerte no será más, ni existirá ya más lamento, ni clamor, ni dolor. Las cosas anteriores han pasado." (Rev. 21:3, 4; 20:4-6) Este pueblo será un pueblo feliz. Pero eso es precisamente lo que se desea, pues el éxito de un gobernante se mide por la justicia y felicidad de su pueblo, y también por la multitud de sus súbditos que escogen vivir bajo él. El sabio rey Salomón, hijo de David, dio la medida de un rey que tenía éxito cuando dijo: "En la multitud de pueblo está el adorno de un rey, pero en la falta de población está la ruina de un oficial elevado." (Pro. 14:28) El éxito del reino de mil años de Cristo se verá en una Tierra paradisíaca llena de súbditos justos y felices, para todos los cuales él murió.

55 No surgirá problema por la cuestión del empleo debido a las máquinas del día moderno que ahorran trabajo y la llamada automatización. El Rey mantendrá a todos sus súbditos completamente ocupados, y llegarán a ser trabajadores perfectos. El

52. ¿Cómo sabemos que todos los hijos que les nazcan a los sobrevivientes del Aramagedón y los muertos que vuelvan no llenarán en demasía la Tierra?
53. ¿Por qué será tan importante el alimento espiritual?
54. ¿Cuáles son algunas de las muchas bendiciones que esperan a los que vivan bajo la gobernación de Jehová Dios?
55. ¿Por qué no habrá desempleo en ese nuevo mundo?

trabajo estará debidamente distribuido entre todos, y nunca habrá causa para desempleo. Se pondrá en vigor la regla divina: "Si alguien no quiere trabajar, que tampoco coma." (2 Tes. 3:10) El empleo más grande será el de hacer la voluntad de Dios, viendo con oración que la voluntad de Dios se haga en la Tierra como también se hace en el cielo. (Mat. 6:9, 10) De hecho, será solo por hacer la voluntad de Dios para siempre con un corazón amoroso que los hombres y las mujeres, perfeccionados, serán recompensados con la dádiva de vida eterna bajo el gobierno teocrático de Jehová.

[56] Aquí, de veras, estará la deseada mejora en lo gubernamental en un sentido perfecto. Es un gobierno que nunca pasará, pues Dios el Soberano Universal nunca pasará. El es inmortal, todopoderoso, supremo. (Dan. 2:44; Sal. 145:10-13) Es nuestro privilegio ahora, no solo orar formalmente por el reino de Dios, sino también ponernos de parte de él resueltamente, y proclamar por todas partes las buenas nuevas eternas acerca de él. Que nuestra determinación de ahora en adelante sea vivir ahora en espera del tiempo glorioso en que Dios sea "rey sobre toda la tierra."

56. ¿Qué deberíamos hacer ahora en espera del tiempo en que Dios sea "rey sobre toda la tierra"?

"Gente honrada y buena"

EL LIBRO *The Man with the Miraculous Hands,* por José Kessel, es la historia del filántropo finlandés Dr. Félix Kersten, un experto talentoso en la terapéutica manual cuyo paciente más influyente fue Heinrich Himmler, director nazi de la S.S. en el Tercer Reich. El temible jefe de la S.S. era acosado por calambres estomacales, y solo los tratamientos del doctor Kersten le podían dar alivio. El doctor Kersten adquirió de esa manera una influencia tremenda sobre el líder nazi y pudo sacar de Himmler concesiones que salvaron a miles de personas de la muerte en manos de la Gestapo. En un capítulo intitulado "Los Testigos de Jehová," este libro dice:

"A [los testigos de Jehová] se les apresó y se les echó en campos de concentración, donde se les trató de manera particularmente inhumana. Kersten llegó a saber de esto y decidió ayudarlos. A medida que la guerra consumía más y más vidas humanas, llegó a ser cosa común el utilizar gente de los campos de concentración para trabajar en las fábricas y en las haciendas. Inspectores, y aun perros entrenados para hacerlos trabajar tan rápidamente como fuera posible, venían con ellos. Un día Kersten le dijo a Himmler que necesitaba trabajadores en Hartzwalde. Le preguntó si podía conseguir algunos de los campos de concentración.

"'¿Qué clase de prisioneros quieres?' le preguntó Himmler. 'Tienes muchos Testigos de Jehová,' le contestó Kersten. 'Esta es gente honrada y buena.' 'Un momento,' exclamó Himmler, 'ellos están en contra de la guerra y en contra del *Führer.*' 'No entremos en una discusión intelectual. Tengo un problema práctico. Hazme un favor, dame algunas mujeres de esta secta. Son muy buenas trabajadoras para las haciendas.' 'Muy bien,' dijo Himmler. 'Pero sin guardias y perros,' continuó diciendo Kersten. 'Eso me haría sentir como si yo fuera un prisionero. Te prometo que los vigilaré yo mismo.' 'Convenido,' dijo Himmler.

"Algún tiempo después, diez mujeres en andrajos y con sus esqueletos casi visibles a través de la piel llegaron a Hartzwalde. Pero no pidieron pan ni ropa; primero querían una Biblia. Se les había privado de la suya mientras estaban en los campos. . . . El doctor le pidió a Himmler más Testigos de Jehová para Hartzwalde. Recibió treinta en total, inclusive algunos hombres."

EL EJERCER FE es como ACTUAR CON UN Justo Título

SI ALGUIEN no conocido a usted le prometiera darle un terreno grande, hermoso, productivo, libre de impuestos, ¿le creería? Usted probablemente se mostraría muy escéptico. ¿Empezaría a parecer posible si esta persona por casualidad fuese también la más acaudalada del país? ¿No aumentaría la esperanza para usted si también descubriera que fuese un gobernante poderoso?

Si usted investigara más profundamente y hallara que esta persona hubiera establecido durante toda su vida una reputación de ser absolutamente confiable y de no haber mentido jamás, ¿no comenzaría a creer su promesa? Luego, ¿no actuaría usted a base de su oferta si en realidad le entregara el título a este terreno mediante el darle una escritura que hubiera sido investigada y fuese legalmente obligadora?

Ciertamente después de todo esto usted podría confiar en haber heredado en realidad algo de gran valor. Esta confianza le permitiría actuar a base de la promesa, puesto que esa promesa estaba asegurada por poseer usted la escritura de la propiedad.

Sin embargo, aunque usted tuviera la seguridad y confianza necesarias, todavía tendría que realmente trabajar la propiedad, o explotarla, para que le fuese de utilidad. Sí, el actuar en armonía con su confianza es lo que produciría beneficios para usted.

LAS PROMESAS DE DIOS

Esta ilustración se parece a lo que está implicado respecto a las promesas de Dios a la gente humilde que hay en la Tierra. ¿Qué promete él? "Los justos mismos poseerán la tierra, y morarán para siempre sobre ella." (Sal. 37:29) ¿Podemos creer esto? "Es imposible que Dios mienta." (Heb. 6:18) ¿Tiene Dios lo que va a dar? "A Jehová pertenece la tierra y lo que la llena." (Sal. 24:1) ¿Tiene el poder él para cumplir esta promesa? "Jehová el Dios de ustedes es el Dios de los dioses y el Señor de los señores, el Dios grande, poderoso e inspirador de temor." (Deu. 10:17) ¿Muestran sus antecedentes que se puede confiar en que él cumpla su promesa? "Ustedes bien saben con todo su corazón y con toda su alma que ni una sola palabra de todas las buenas palabras que Jehová su Dios les ha hablado ha fallado. Todas han resultado ciertas para ustedes. Ni una sola palabra de ellas ha fallado." —Jos. 23:14.

Debido a la autoridad, poder y confiabilidad de Jehová, podemos tener

una seguridad, o confianza, parecida a la de una persona que posee el justo título de una propiedad. El tener fe en las promesas de Dios a causa de Su integridad es como el tener fe en que somos dueños de propiedad debido a poseer una escritura de ella. Es una seguridad que viene debido a que Jehová lo ha prometido y porque él se ha demostrado absolutamente confiable en el cumplimiento de sus promesas. Esta fe en Dios se define mejor para nosotros en la Biblia en Hebreos 11:1 en estas palabras: "Fe es la expectativa segura de cosas esperadas." En el libro *Word Pictures in the New Testament* A. T. Robertson dice acerca de este pasaje: "Nos atrevemos a sugerir la traducción 'Fe es el justo título de cosas esperadas.' " El señala que la palabra griega para "expectativa segura" tiene el significado de lo que sirve de fundamento a una cosa, un contrato, o una promesa. Véase *La Atalaya* del 1 de febrero de 1963, página 78, párrafos 5, 6.

De modo que la fe en Dios es más que un deseo o una esperanza. La fe es algo adicional a la esperanza. Significa que se nos asegura lo que Dios ha prometido darnos o hacer para nosotros, aunque no lo veamos todavía; es como si estuviera hecho, aunque no se haya hecho aún en realidad. Fe es la seguridad absoluta de que *sucederá* lo que Dios dice que va a suceder.

Fe no debería confundirse con credulidad o la creencia impulsada por el deseo. Hay una gran diferencia. La credulidad se define como "una disposición, que surge de la debilidad o de la ignorancia, a creer con demasiada prontitud, especialmente cosas imposibles o absurdas." Ser crédulo es ser "fácilmente engañado; pecar de candoroso."

Mucho de lo que se tiene por fe en el mundo hoy no es fe verdadera, sino credulidad. Muchos, sin observar y estudiar cuidadosamente los caminos de Dios, sacan conclusiones demasiado precipitadamente que a menudo distan mucho de estar en armonía con el espíritu de la verdad divina. El actuar y enseñar según tal credulidad deshonra a Dios y trae gran oprobio sobre su nombre. Muchas veces los crédulos afirman tener la "fe" más firme. Pero aquello acerca de lo cual ellos sienten con tanta vehemencia a menudo es lo que Dios *no* dijo, y frecuentemente no tienen inclinación alguna hacia el escuchar o hacer caso de lo que Dios *sí* dijo.

Un ejemplo de credulidad fue la esposa de Adán, Eva. Ella creyó a la serpiente en el Edén a pesar de que no tenía ninguna evidencia de que lo que ésta había dicho fuese verdad. El resultado fue que ella "fue cabalmente engañada" y perdió su vida. (1 Tim. 2:14) Millones de personas hoy día creen en declaraciones de fe religiosa que no se basan en la verdad. Tal credulidad conduce a la desilusión y aun a la muerte, como en el caso de Eva.

BASADA FIRMEMENTE EN EVIDENCIA

La verdadera fe en Dios se basa firmemente en evidencia y autoridad. Es la conclusión razonable derivada del examen de los hechos. Estos hechos que forman la base de evidencia provienen de dos fuentes. Una es de lo que Dios ha creado y la otra es de lo que él ha revelado.

Al razonar sobre los principios establecidos de causa y efecto, vemos en todo el dominio de la naturaleza las evidencias de un Creador. El orden y la armonía de cosas pequeñísimas, tales como los átomos, así como el orden y la armonía de cosas muy grandes, como por ejemplo el universo entero, muestran la obra inteligente de una mente superior. Así como dice Romanos 1:20: "Porque sus cualidades invisibles se ven claramente desde la creación del mundo en adelante, porque se perciben por medio de las cosas hechas." Es tan innegable la evidencia suministrada por la naturaleza de que hay un Creador inteligente que las Escrituras declaran: "El insensato ha dicho en su corazón: 'No hay Jehová.' " —Sal. 14:1.

Hay mucho más que sirve como base firme para nuestra fe. Es la revelación escrita de Dios, su Palabra, la Biblia. Tal verdad absoluta se halla en la Biblia. Su armonía interna, el cumplimiento de sus

profecías, y la corroboración, de parte de historiadores, arqueólogos y otros, de los hechos que ella contiene, la marcan como siendo de origen divino y absolutamente verídica como base para nuestra fe. El Hijo de Dios, Jesucristo, confirmó esta base para nuestra fe al decir: "Tu palabra es la verdad." (Juan 17:17) Todo lo que Dios espera que creamos más allá de lo que él ha provisto en la naturaleza se halla en su Palabra. En ella nos ha dado una base firme de hechos para que pudiéramos razonar con ellos y formular una convicción firme de que las cosas no vistas, y que todavía no se realizan, están aseguradas.

PONIENDO POR OBRA LA FE

Los mofadores sostendrán que primero tienen que ver cumplirse las promesas de Dios, entonces las creerán. Pero no hay nada más común ni necesario, aun en el curso de la vida diaria, que la fe. Se ejerce por nuestra confianza en las cosas aún no vistas y en nuestra dependencia de ellas. Al sembrar el agricultor la semilla, ¿ve en realidad la cosecha de la estación siguiente? ¿Por qué trabaja continuamente por lo que él no ve? Lo único que tiene es la semilla. ¿Cómo sabe que se desarrollará en una planta? El agricultor lo sabe porque ha razonado que el Sol que brillaba ayer volverá a brillar, que la lluvia de ayer vendrá otra vez, y que la vegetación seguirá siendo fiel a las leyes del crecimiento. La fe en la cosecha futura se basa en evidencia sólida. Se basa en la confiabilidad de leyes naturales que se han probado confiables durante siglos. Por lo tanto, la fe en que se realizará la cosecha está justificada y el agricultor actúa a base de esta fe, esta seguridad, por medio de comenzar su trabajo. ¡Qué insensato sería de su parte negarse a sembrar la semilla a causa de temor de que el Sol nunca volviera a brillar, o que nunca volviera a llover, o que la semilla rehusara crecer!

De manera parecida, a medida que nos familiaricemos con Jehová y estudiemos sus obras en la naturaleza y especialmente su revelación escrita, la Biblia, comenzaremos a cultivar confianza en sus promesas para el futuro. Así como el agricultor espera con anticipación confiada la cosecha del otoño, y ara, siembra, cultiva y riega antes de verla, así mismo deberíamos actuar en armonía con la confianza que tenemos en el cumplimiento de las promesas de Dios al debido tiempo antes de realmente verlas cumplidas.

Aprendiendo de las características de Dios, no tendremos dificultad en ejercer, o poner por obra, la fe que tenemos en sus promesas, así como no tendríamos dificultad en actuar con la seguridad que tendríamos si poseyéramos el justo título de propiedad. Muchos en tiempos pasados han puesto por obra su fe debido a su confianza en Jehová. El apóstol Pablo se refiere a algunos de éstos cuando menciona que Abel, Enoc, Noé, Abrahán, Sara, Isaac, Jacob, José, Moisés, Rahab, Gedeón, Barac, Sansón, Jefté, David, Samuel y muchos profetas tuvieron fe en las promesas de Dios y actuaron sobre la base de esa fe. Como resultado, pudieron vencer reinos, cerrar la boca de leones, detener la fuerza del fuego, recibir a muertos devueltos a la vida, sufrir persecución y privación, sí, hasta morir, porque tenían la expectativa segura de una resurrección de entre los muertos a la vida en el nuevo mundo de Dios. Fueron tantos estos hombres y mujeres de fe que Pablo se refiere a ellos como una gran "nube."—Heb. 11:1–12:1.

Cuando Dios dice que viene un diluvio y le dice al hombre que construya un arca para seguridad, el proceder razonable, basado en la experiencia pasada con Dios y su palabra, es tener fe en su palabra y luego actuar a base de ella por medio de construir un arca, aunque el diluvio esté muchos años en el futuro. El fiel Noé "hizo exactamente así." (Gén. 6:22) Cuando Dios le mandó a Abrahán que sacrificara a su hijo, fue razonable que Abrahán actuara en armonía con la fe que él tenía en Dios y dejara que Dios se encargara del cumplimiento de las promesas hechas concernientes a su hijo. (Gén. 22:1-12) Cuando Dios le mandó a Lot que huyera de So-

doma para evitar el desastre inminente, fue razonable el que Lot lo creyera y se saliera apresuradamente, aunque pudiera haber parecido ser un bonito día.—Gén. 19:12-25.

Todos éstos fueron actos encomiables de fe sencilla parecida a la de un niño. Pero sírvase notar que en cada caso hubo base absoluta para esa fe. Había un mandato claro de Dios. Ninguna imaginación o capricho imaginarios constituían la base de esta fe. Noé hubiera sido insensato si hubiera construido un arca y advertido a la gente durante tantos años si solo se hubiese imaginado que venía un diluvio. Abrahán hubiera sido culpable de un acto criminal por tratar de ofrecer a Isaac si solo se hubiera imaginado que Dios quería que lo hiciese. Lot hubiera sido muy cándido al salir apresuradamente de Sodoma en una mañana despejada y declarar que la ciudad estaba a punto de ser destruida si no hubiese tenido información positiva al respecto. Pero en cada caso Dios dio evidencia clara en cuanto a su voluntad. Igualmente hoy, tenemos evidencia clara de la voluntad de Dios en su Palabra. También, tenemos esta evidencia fortalecida por medio de observar el cumplimiento de la profecía bíblica.

OBTENIENDO FE VERDADERA

¿Cómo podemos obtener esta fe verdadera, esta "expectativa segura," como la seguridad que viene del tener un justo título de propiedad? En primer lugar, tenemos que tener la actitud de corazón correcta. Tenemos que ser humildes y tenemos que querer cultivar fe. Si somos orgullosos y tratamos de ser independientes de Dios, él no bendecirá nuestros esfuerzos. Luego, es preciso que adquiramos conocimiento de la Biblia para proveernos de la evidencia que nos asegurará de la habilidad de Dios para respaldar su palabra. Así como declara Romanos 10:17: "La fe sigue a lo oído," lo cual es el conocimiento que contiene la Palabra de Dios. Entonces desearemos asociarnos con el pueblo de Dios para ser edificados espiritualmente con él. El reunirnos con otros cristianos más maduros nos ayudará a entender lo que estudiamos. Un ejemplo de esto se halla en el capítulo 8 de Hechos, donde el eunuco etíope recibió ayuda de parte del evangelizador Felipe. Finalmente, tenemos que orar continuamente que el espíritu santo de Dios nos ayude.—1 Cor. 2:9, 10.

La fe, entonces, es razonable. El actuar a base de ella también es razonable. Dios, por medio de la revelación natural y escrita acerca de sí mismo, apela a la facultad más elevada de los humanos, nuestro raciocinio, y pide que actuemos a base de las conclusiones correctas que resultan del estudio de sus obras, palabras y caminos.

La fe verdadera, esta "expectativa segura," es necesaria, porque "sin fe es imposible agradarle bien [a Dios], porque el que se acerca a Dios tiene que creer que él existe y que viene a ser remunerador de los que le buscan encarecidamente."—Heb. 11:6.

También es preciso actuar a base de la fe, porque, según declaró el escritor de la Biblia Santiago, "la fe, si no tiene obras, está muerta en sí misma." Así que, uno que ejerce fe actúa como lo hace uno que tiene un justo título de propiedad.—Sant. 2:17.

En el futuro muy cercano, los que ejercen esta fe correctamente en realidad tomarán posesión de lo que Jehová promete ahora. Sobre una Tierra hermosa, productiva, libre de impuestos, "en realidad se sentarán, cada cual bajo su parra y bajo su higuera, y no habrá nadie que los haga temblar; porque la misma boca de Jehová de los ejércitos lo ha hablado."—Miq. 4:4.

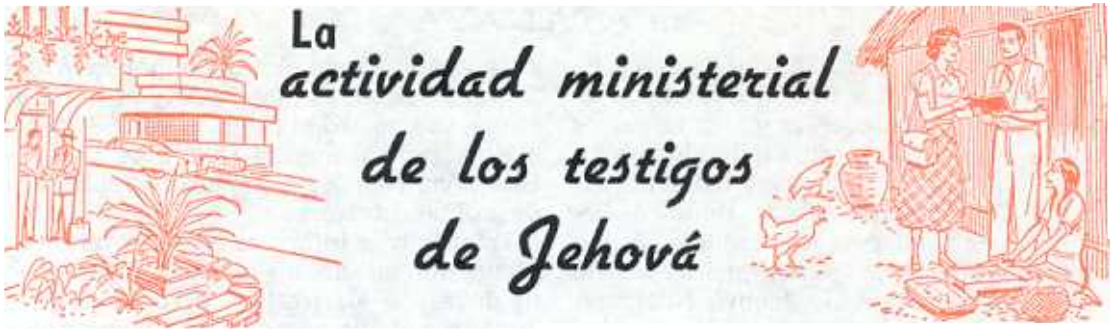

HACE mil novecientos años, bajo amenazas por enemigos de la verdad bíblica, los apóstoles cristianos Pedro y Juan le pidieron a Jehová Dios que 'se fijara en sus amenazas, y concediera a sus siervos que siguieran hablando su palabra con todo denuedo.' Dios contestó esta oración prestamente, porque "todos sin excepción quedaron llenos del espíritu santo y hablaban la palabra de Dios con denuedo." (Hech. 4:29, 31) Por 'hablar la palabra de Dios con denuedo' hoy, los cristianos tendrán los mismos resultados que tuvieron Pedro y Juan, sin importar la oposición. Ellos, también, pueden decir gozosamente: "Siguieron añadiéndose creyentes en el Señor, multitudes de varones así como de mujeres."—Hech. 5:14.

No se pudo detener a los apóstoles entonces y no se podrá detener a los testigos de Jehová hoy día, por la bondad inmerecida de Jehová. ¿Por qué? Porque la verdad procedente de la Palabra de Dios tiene que predicarse. Los testigos de Jehová tienen el mismísimo mandamiento que tuvieron los apóstoles. Este no es tiempo para que los cristianos estén en temor. En el Pentecostés los cristianos empezaron a predicar en Jerusalén, primero en el aposento de arriba. Con el tiempo abarcaron toda la Tierra Prometida y entonces una asignación mucho más grande, una asignación que Jesús dijo que tenía que abarcarse: "Vayan y hagan discípulos de gente de todas las naciones, bautizándolos en el nombre del Padre y del Hijo y del espíritu santo." (Mat. 28:19, 20) Hoy los testigos de Jehová están tratando con todo empeño de lograr lo mismo que Jesús les mandó a sus seguidores que siguieran haciendo, a saber, cumplir su comisión de hacer discípulos de gente de todas las naciones. Constantemente tienen presentes estas palabras: "Estas buenas nuevas del reino se predicarán en toda la tierra habitada para testimonio a todas las naciones; y entonces vendrá el fin."—Mat. 24:14.

Si alguien ha de afianzarse de la vida eterna, tiene que hacer lo mismo que hicieron Jesucristo, Pedro, Juan, Pablo y todos los demás apóstoles y discípulos de Cristo. Todos ellos declararon denodadamente las buenas nuevas del reino de Dios. Los testigos de Jehová de la actualidad tienen que declarar vez tras vez las "buenas nuevas eternas" en toda la tierra habitada, confiando en tener apoyo angelical. (Rev. 14:6) Esa es la voluntad de Dios.

Por lo tanto, el gozo de los testigos de Jehová fue grande en el año 1963, porque 1,040,836 diferentes testigos, publicadores de las buenas nuevas de Dios, estuvieron predicando denodadamente el mensaje del reino de Dios en 194 países. Estos cristianos estaban asociados con 22,761 congregaciones de los testigos de Jehová. Estos hombres y mujeres sienten gran placer en enseñar la palabra de Dios a otros, y lo probaron al dedicar 151,251,242 horas a ir de casa en casa, conducir estudios bíblicos y hablar desde la plataforma de los oradores. En realidad hicieron 51,994,915 revisitas a la gente que había mostrado interés en el mensaje de Cristo y que quería saber más acerca de las promesas de Dios. También, cada semana del año los testigos de Jehová condujeron 702,470 estudios bíblicos de casa. Como resultado de su tra-

bajo, durante el año 1963 los testigos de Jehová bautizaron a 62,798 individuos de todas las naciones, pueblos y lenguas. Ellos no solo bautizaron a estos individuos, sino que les enseñaron a observar todas las cosas que Jesús mandó. Estos, también, llegaron a ser ministros cristianos.

Para ayudar a la gente, en su obra de predicar los testigos de Jehová colocaron en manos de la gente muchas ayudas para el estudio de la Biblia en 162 diferentes idiomas. En el año distribuyeron 4,221,772 Biblias y libros encuadernados y 14,805,483 folletos. Todos los testigos de Jehová alrededor del mundo leen las revistas *La Atalaya* y *¡Despertad!*, y también lo hacen otros millones de personas. Los testigos de Jehová obtuvieron 1,433,542 nuevas suscripciones para la revista *La Atalaya*, impresa en sesenta y seis idiomas, y *¡Despertad!*, impresa en veinticinco idiomas. También colocaron ejemplares individuales de estas dos revistas; 116,845,928 en total.

Además de asistir a reuniones en los Salones del Reino cinco veces a la semana con regularidad, ¿sabe usted que los testigos de Jehová pasan unas diez horas cada mes yendo de casa en casa predicando y enseñando las buenas nuevas del reino de Dios? Algunos pasan más tiempo, otros menos. Muchos que hacen trabajo ministerial especial dedican mucho más tiempo a esta obra ministerial cada mes. En 1963 hubo 7,475 de estos ministros llamados precursores especiales que van a territorio donde frecuentemente no hay congregaciones y dedican por lo menos 150 horas al mes a predicar de casa en casa, conducir estudios bíblicos y organizar nuevas congregaciones. Además hubo otro grupo de 31,098 precursores que dedicaron aproximadamente 100 horas cada mes al servicio del campo. Ministros viajeros maduros llamados siervos de circuito y distrito visitan a todos los precursores y congregaciones para dar ayuda en cuanto a organización y consejo bíblico. Hubo 1,983 de estos siervos de circuito y distrito asignados a deberes de superintendencia.

Todo este trabajo fue superentendido por medio de sus noventa sucursales, distribuidas por todo el mundo, por la Watch Tower Bible and Tract Society of Pennsylvania, una sociedad fundada en 1884 y con oficina central en 124 Columbia Heights, Brooklyn, Nueva York, para la publicación de las buenas nuevas.

Interesantes informes procedentes de las sucursales en cuanto a las denodadas actividades de los testigos de Jehová como ministros el año pasado se publicaron en el *Yearbook of Jehovah's Witnesses* para 1964. Puesto que el *Yearbook* (Anuario) no se imprime en español, para el beneficio de los lectores de habla española *La Atalaya* presentará, en una serie de artículos que comienza con este número, traducciones de las experiencias ministeriales que se informaron desde países de habla española. Los lectores se maravillarán de los resultados de la predicación denodada de las buenas nuevas eternas con el apoyo del espíritu de Dios.

ARGENTINA

Número máximo de publicadores: 9,754	**Población: 20,956,000**
	Proporción: 1 a 2,148

La nueva oficina de sucursal y hogar Betel ha llegado a ser un centro de enseñanza para superintendentes y precursores especiales. Más de 135 estudiantes han terminado el curso de la Escuela del Ministerio del Reino, y han expresado su aprecio por hospedarse con la familia Betel mientras recibían entrenamiento especial. Estos superintendentes aprecian más que nunca antes la necesidad de madurez, no solo de parte de ellos, sino también de todos los publicadores. Una congregación de ochenta publicadores hizo arreglos para que veinte ministros fueran precursores de vacaciones durante abril. Fue la iniciativa de los siervos en esta congregación lo que impulsó a un 25 por ciento del total de los publicadores de la congregación a participar en la actividad del precursorado de vacaciones durante ese mes. Muchas personas de la Argentina con quienes los publicadores del Reino estudian han respondido a la invitación que se les ha extendido de participar en la actividad de predicar y enseñar. Por

consiguiente, la Argentina disfrutó de un excelente aumento de 10 por ciento en nuevos publicadores durante el pasado año de servicio. Los testigos de Jehová emplearon 1,748,683 horas dando el testimonio más grandioso que jamás se ha dado en ese país. Durante el año pasado condujeron 9,213 estudios bíblicos de casa cada semana, como promedio, con resultados excelentes. Aquí hay algunas experiencias enviadas por el siervo de sucursal:

"Excelentes resultados lograron tres precursoras que se expresaron como el apóstol Pablo, que dijo: 'Volvamos y visitemos a los hermanos en cada una de las ciudades en las cuales publicamos la palabra de Jehová.' Ellas fueron recompensadas con la siguiente experiencia:

"En una aldea como a cuatro horas de la asignación de ellas, había un grupo de suscriptores que había sido atendido por correspondencia hasta ese tiempo. Con el deseo de impartir mayor ayuda, las hermanas hicieron un viaje a la aldea. Una de las personas, a quien en especial pensaban visitar, manifestó aprecio verdadero por la ayuda bondadosa que le prestaron, y las acompañó por varios días en la obra de predicar, trabajando doce horas y colocando una suscripción y veintiocho revistas.

"Pero los pastores falsos, que no tienen amor por las 'ovejas,' reaccionaron de la misma manera que lo han hecho por siglos, de manera típicamente negativa—trataron de asustar a las 'ovejas'—pero fue en vano. A pesar de que abarcaron toda la aldea en un viaje con su auto equipado de altoparlante advirtiendo a la gente que no escuchara, se comenzaron más de veinte estudios bíblicos, y aquel domingo diecisiete personas asistieron al primer estudio de *La Atalaya* que se había efectuado en la aldea. Todos los que estaban presentes participaron en la consideración bíblica.

"Hace cuatro años una señora que mostraba preocupación esperaba en una estación de omnibús en V——— y le preguntó a una de las precursoras especiales si el aviso acerca del fin del mundo sería verdad. (Alguien había avisado que el mundo se acabaría en tal y tal fecha.) Quedó tan impresionada por la respuesta bíblica que recibió que invitó a la hermana a que la visitara y se quedara con ella por algún tiempo en S———. Tan pronto como llegaron, la buscaron, y ella les permitió quedarse en su casa. También se llevó a cabo el estudio de *La Atalaya* en su casa. Era tan de buena voluntad que las muchachas tenían que testificarle hasta la madrugada; el sueño era lo único que las detenía. Ella y su hija, la cual en un tiempo era atea, estudian ahora diligentemente.

"Un siervo de circuito informa: 'Fuimos al hogar de la persona cuyo nombre habíamos recibido de la oficina, pero ella estaba en su trabajo. Fuimos al establecimiento de su trabajo, y cuando dijimos que éramos testigos de Jehová, ella exclamó: "¡Ah hermanos!"

" 'Le informamos que la Sociedad nos había enviado a visitarla como resultado de la correspondencia de ella. Inmediatamente manifestó su deseo de salir en el servicio pero dijo que no sabía cómo se hacía, y que no tenía literatura con que trabajar. Más tarde, después de las horas de trabajo, nos mostró la única literatura que tenía, el libro *Paraíso* y una Biblia, ambos bien estudiados. Estos se les habían colocado originalmente a la familia de su amiga. Aunque estaba bastante familiarizada con el libro *Paraíso,* no sabía nada acerca de *La Atalaya* u otras publicaciones. Le enseñamos cómo estudiar, y repasamos el Estudio 44 de *"Capacitados para ser ministros"* con ella. También le enseñamos un sermón simplificado para que lo usara en el campo.'

"Desde entonces, la oficina ha recibido noticias de esta persona de cualidades de oveja, y le place mucho informar que este mes dos hermanas son precursoras de vacaciones en la ciudad de ella y están ayudándola en la obra de predicar."

BOLIVIA

Número máximo de publicadores: 552	**Población: 3,556,000**
	Proporción: 1 a 6,442

Bolivia se encuentra en las montañas de los Andes en la América del Sur. Con todo,

aun aquí, entre los indios y la población de habla hispana, las buenas nuevas tienen que declararse. Fue un gozo observar que este año, por primera vez, los publicadores lograron un número máximo de 552, sobrepasando así la meta de 500. Disfrutaron de un año muy bueno en las horas, en la distribución de revistas, nuevas suscripciones y los estudios bíblicos. Aquí está una experiencia muy interesante que envió el siervo de sucursal.

"Un hermano de este país que persistía en trabajar todo su territorio escribe: 'Era la cuarta vez que visitaba esta casa. Recordaba que habían rechazado el mensaje anteriormente, pero por alguna razón el señor de la casa me invitó a pasar adelante. Sin embargo, su esposa se escondió para hacer creer que no estaba en casa; y bien, mientras daba el sermón me daba cuenta de que ella estaba escondida detrás de la puerta tratando de escuchar. Cuando hice una revisita a esta familia, los dos, el esposo y la esposa, me estaban esperando y tenían preparadas muchas preguntas acerca de la Biblia y la obra nuestra. Después de la conversación se expresaron diciendo que nunca antes les habían estado tan claras las cosas. Aun su propia religión católica no les había informado de semejantes cosas. Convinieron en que esto tenía que ser la verdad. Dos meses después que empezó el estudio, comenzaron a participar en la obra de predicación y empezaron a concurrir a las reuniones. Más tarde supe por qué habían aceptado la verdad al tiempo que la aceptaron. Esta pareja estaba a punto de divorciarse debido a que tenían serios problemas en su matrimonio para el tiempo cuando la verdad llegó a ellos y ésta les cambió las cosas. Hasta los vecinos estaban enterados de la vida que llevaban estas personas, y ahora se expresan diciendo que desde que los Testigos llegaron éstas han cambiado completamente. La pareja dijo que la razón por su felicidad y paz ahora se debe a que los dos por medio de un estudio de la Palabra de Dios conocen cuáles son los requisitos cristianos tanto para el esposo como para la esposa. Están haciendo planes para bautizarse pronto.' "

No es la manera de amarse unos a otros

♦ En la introducción del primer libro de su trilogía sobre la Inquisición española, Juana Plaidy escribe: "Es importante, digo, recordar que el cristianismo y la iglesia no siempre van guardando el paso. De hecho, las doctrinas sencillas, fundadas en las enseñanzas de Jesucristo, se han seguido muy raras veces. Son demasiado sencillas para ser atractivas a hombres que ambicionan el poder y la riqueza —pero mayormente el poder—y, ¿cómo podrían adquirir el poder los hombres al seguir las doctrinas de Cristo? ¿Qué gloria temporal pudieran hallar en tomar el báculo y la bolsa de pastor, despojándose de sus bienes mundanos, y saliendo a predicar la doctrina sencilla: 'Amense los unos a los otros'?"

"¿Dónde en semejante existencia se hallarían la pompa y esplendor, los trajes de ceremonia, los incensarios oscilantes, los ingresos lucrativos y los espléndidos palacios? Sin embargo, éstas son señales de distinción e importancia que se necesitan para inducir ese estado hipnótico en el cual los hombres pudieran adorarse a sí mismos mientras fingen adorar a Dios."

"Millares fueron sometidos al tormento más terrible que pudieron inventar estos hombres; la carne de sus víctimas fue desgarrada con pinzas candentes, y se derramó plomo derretido en sus heridas; muchos sufrieron las agonías de ser atormentados por aparejos para izar y ser torturados en el agua; a algunos se les puso en el potro de tormento hasta morir; a algunos los quemaron vivos en la pira, todo medio de infligir dolor e indignidad al cuerpo humano se exploró; y todo esto se hizo en el nombre de Aquel que había mandado a sus seguidores a amarse los unos a los otros."—*The Rise of the Spanish Inquisition* (Publicado por Roberto Hale Limited, Londres, en 1959. Fue seguido por *The Growth of the Spanish Inquisition* y *The End of the Spanish Inquisition.*).

FUE la muerte de Jesucristo sobre el madero de tormento hace más de 1,900 años lo que abrió para nosotros una puerta a la vida. Sin su muerte no tendríamos esperanza de recobrar la condición de impecabilidad y perfección que originalmente poseyó nuestro antepasado Adán. No tendríamos esperanza de ver el día en que la muerte ya no termine la duración de vida de cada humano. No tendríamos esperanza de experimentar una liberación del cautiverio a la muerte por medio de una resurrección. Su vida como humano perfecto se dio como rescate para nosotros.

El rescatar significa redimir de cautiverio o castigo pagando un precio. Un rescate compra de vuelta o pone en libertad, librando a la persona de angustia y dificultad. Debido a que nuestro antepasado Adán quebrantó la ley de Dios, erró el blanco o norma de justicia que Dios había establecido para todas sus criaturas. Puesto que nadie puede "producir a alguien limpio de alguien inmundo," la prole de Adán heredó la condición pecaminosa en que él entró mediante su acto de desobediencia. (Job 14:4) Desde su día hasta nuestro día todos sus descendientes han nacido en pecado y han estado sujetos a la muerte. "Por medio de un solo hombre el pecado entró en el mundo y la muerte por medio del pecado, y así la muerte se extendió a todos los hombres porque todos habían pecado." (Rom. 5:12) ¿Había algún medio por el cual el hombre pudiera ser librado del pecado y de la muerte? Sí, pero no quedaba del hombre decidir cómo podría tenerse tal liberación; solo podía ser por medio de hacer expiación en armonía con la ley justa de Dios. Puesto que, por su desobediencia a Dios, Adán había perdido el derecho a la vida humana perfecta para sí y para su prole, lo que perdió podría ser recobrado por los obedientes al debido tiempo de Dios solo si se pagara un precio de rescate que fuera igual a lo que se había perdido. Se requería un rescate correspondiente para satisfacer la ley justa de Jehová Dios.

Ningún descendiente de Adán ha podido proveer el precio de rescate requerido porque nadie ha sido impecable y perfecto. "Ni uno solo de ellos puede de manera alguna redimir siquiera a un hermano, ni dar a Dios un rescate por él; (y el precio de redención del alma de ellos es tan precioso que ha cesado hasta tiempo indefinido) de modo que viva todavía para siempre y no vea el hoyo." (Sal. 49:7-9) Solo Dios podía proveerlo, pero no estaba bajo obligación de hacerlo. Fue un acto de bondad, inmerecido por los descendientes de Adán, el que Dios amorosamente sí proveyera un precio de rescate para ellos. El precio fue su Hijo unigénito, cuya vida él trasladó desde los cielos hasta la matriz de María para que Su Hijo naciera como humano perfecto. Proviniendo la fuerza de vida de Jesús desde el cielo en vez de Adán por medio de la procreación, estaba libre de los efectos del pecado de Adán. No tenía pecado.

Al entregar su vida humana perfecta, Jesucristo pagó el precio de rescate necesario que correspondía en valor a la vida de Adán antes de que Adán pecara. "Porque hay un solo Dios, y un solo mediador entre Dios y los hombres, un hombre, Cristo Jesús, que se dio a sí mismo como rescate correspondiente por todos." (1 Tim. 2:5, 6) Una vez que se pagó el rescate, no se necesitaba otro sacrificio de esa clase por los pecados. "Tampoco es con el fin de que se ofreciese a sí mismo muchas veces,

como en verdad entra el sumo sacerdote en el lugar santo de año en año con sangre ajena. De otro modo, tendría que sufrir muchas veces desde la fundación del mundo. Mas ahora se ha manifestado una vez para siempre en la conclusión de los sistemas de cosas para quitar de en medio el pecado mediante el sacrificio de sí mismo." —Heb. 9:25, 26.

La declaración de que Jesús fue un "rescate correspondiente por todos" debe entenderse a la luz de otros textos. Su muerte no beneficia a todos los descendientes de Adán prescindiendo de modos de obrar personales y actitudes personales. El no pagó el precio de rescate para personas que practican el pecado por medio de violar voluntariosamente las leyes de su Padre celestial. Solo es para personas que aprecian la bondad inmerecida que Dios les ha mostrado al proveer un medio para librarlos de la esclavitud al pecado y la muerte. Es para los que reconocen su necesidad de un rescate y que ejercen fe en él. Jesús mismo limitó los beneficios del rescate a tales personas, diciendo: "Tanto amó Dios al mundo que dio a su Hijo unigénito, para que todo el que ejerce fe en él no sea destruido, sino que tenga vida eterna." (Juan 3:16) Observe el requisito—"todo el que ejerce fe en él." Por eso, el rescate es para todos los que ejercen fe, no para todos los que viven.

Por su desobediencia Adán no siguió en armonía con Dios y se hizo enemigo. Todos sus descendientes, a causa de pecados heredados y pecados personales, han llegado a estar en la misma posición de enemistad con Dios. El sacrificio de rescate hace posible el que ellos se reconcilien con Dios o sean puestos de nuevo en armonía con él. Sobre este punto las Escrituras declaran: "Mas Dios recomienda su propio amor a nosotros en que, siendo nosotros todavía pecadores, Cristo murió por nosotros. Porque si, cuando éramos enemigos, fuimos reconciliados con Dios mediante la muerte de su Hijo, mucho más, ahora que estamos reconciliados, seremos salvados por su vida." (Rom. 5:8, 10) Aquí, entonces, se hallan dos de los muchos beneficios que nos ha traído la muerte de Cristo. Podemos ser puestos en armonía con Dios y podemos ser salvos.

El ser salvo significa ser librado del cautiverio al pecado y muerte heredados. Esto se indica por el texto de Juan 3:16, que fue citado anteriormente, y por el versículo siguiente. Como indica el texto, el sacrificio de Cristo hizo posible el que las personas que ejerzan fe tengan vida eterna, y así sean salvas, en vez de experimentar destrucción, como sería el caso si no se hubiera pagado el rescate. El versículo 17 declara: "Porque Dios no envió a su Hijo al mundo para que juzgara al mundo, sino para que el mundo sea salvo por medio de él." El mundo de la humanidad no perecerá en la muerte, porque el sacrificio de rescate de Cristo ha hecho posible el que se salven de la extinción hombres de toda clase que ejercen fe. Recibirán el don de vida eterna en el justo nuevo orden de Dios que ahora se ha acercado tanto. Muchos de ellos hasta serán resucitados de entre los muertos. Esto no podría ser si Cristo no hubiera muerto como sacrificio de rescate.

Todos podemos acercarnos a Dios y recibir perdón de nuestros pecados, gozando de una posición limpia ante Dios, a causa del sacrificio de Cristo. Cuando se acerca la muerte, podemos, a causa de ese sacrificio, tener una esperanza firme de que no permaneceremos para siempre en la extinción de la muerte sino que seremos traídos de vuelta a la vida mediante la resurrección. Durante el reino de mil años de Cristo, podemos esperar confiadamente la regeneración hasta la condición de perfección humana de que disfrutó Adán; y podemos esperar recibir el don de "vida eterna que Dios, que no puede mentir, prometió antes de tiempos de larga duración." (Tito 1:2) Así la muerte del hombre perfecto, Jesucristo, trajo vida a la humanidad moribunda.

ASAMBLEAS DE 1964

Para provecho de todos los testigos de Jehová y otros que se interesan en la Palabra de Dios, la Sociedad Watch Tower se complace en anunciar que se están haciendo arreglos para una serie de asambleas que se celebrará desde junio y a través de agosto de este año. Puesto que habrá muchas asambleas, una posiblemente se celebre cerca de su hogar. Haga planes ahora para asistir.

Cada asamblea proveerá un muy provechoso programa de cuatro días, empezando un jueves por la tarde y terminando el domingo siguiente como a las 6 p.m. Asegúrese de estar presente durante los cuatro días. Se están haciendo arreglos para bautismos en cada asamblea, sea el viernes o el sábado, dependiendo de cuándo estén disponibles las comodidades de la localidad. A su tiempo se suministrará información en cuanto a alojamiento, lugares de asamblea y otros asuntos. Pero lo que se puede hacer ahora es estudiar la lista de ciudades de asamblea, decidir a cuál se va a asistir, y hacer sus planes de vacaciones de modo que incluyan los cuatro días de la asamblea.

ESTADOS UNIDOS DE NORTEAMERICA

JUNIO 25-28: Atlantic City, N.J.
JULIO 2-5: Cicero, Ill.; Little Rock, Ark. (tentativa)
JULIO 9-12: Corvallis, Oreg.; Jacksonville, Fla.; Owensboro, Ky.; Richmond, Va.
JULIO 16-19: El Paso, Tex.; Indianapolis, Ind.; Long Beach, Calif.; Pocatello, Idaho; St. Cloud, Minn.; Syracuse, N.Y.
JULIO 23-26: Austin, Tex.; Bismarck, N. Dak.; Charleston, S.C.; Davenport, Iowa; Detroit, Mich.; San Bernardino, Calif.; San José, Calif.; West Springfield, Mass.
JULIO 30—AGOSTO 2: Columbus, Ohio; Topeka, Kans.; Ventura, Calif.
AGOSTO 6-9: Brewer, Maine; Grand Rapids, Mich.; Greenville, S.C.; Santa Rosa, Calif.
AGOSTO 13-16: Duluth, Minn.; Great Falls, Mont.; Montgomery, Ala.; Tacoma, Wash.
AGOSTO 20-23: Yuba City, Calif.
AGOSTO 27-30: Cheyenne, Wyo.
Fecha sin fijar: Wilkes-Barre, Pa. (tentativa)

ASAMBLEAS EN ESPAÑOL

JULIO 23-26: Austin, Tex.; San Bernardino, Calif.
AGOSTO 20-23: Philadelphia, Pa.

EL CANADA

JULIO 2-5: Alberni, B.C.; Camrose, Alta.; Portage La Prairie, Man.; Val d' Or, Que. (francés)
JULIO 9-12: Dawson Creek, B.C. (tentativa); St. Catharines, Ont.
JULIO 16-19: Cloverdale, B.C.; Cornwall, Ont.; Ft. William, Ont.; Swift Current, Sask.
JULIO 23-26: Granby, Que. (francés) (tentativa); Guelph, Ont.; New Glasgow, N.S.; Selkirk, Man. (tentativa)
JULIO 30—AGOSTO 2: Chilliwack, B.C.; Lindsay, Ont.; North Battleford, Sask.
AGOSTO 6-9: Bridgewater, N.S.; Chatham, Ont.; Trail, B.C.; Yorkton, Sask.
AGOSTO 13-16: Prince George, B.C.; Red Deer, Alta.; Trenton, Ont.
AGOSTO 20-23: Fredericton, N.B.
AGOSTO 27-30: New Westminster, B.C.

● ¿Cómo fue que después de su rebelión Adán supo que Dios dijo: "Aquí el hombre ha llegado a ser como uno de nosotros en conocer el bien y el mal, y ahora, para que no extienda la mano y de hecho tome fruto también del árbol de la vida y coma y viva hasta tiempo indefinido,—"? (Gén. 3:22)—E. D., EE. UU.

Este texto no dice que Jehová Dios se dijo esto a sí mismo de modo que Adán no pudiera oírlo. Más bien, parece más probable que Jehová lo dijo en voz fuerte para que Adán pudiera oír y saber por qué se le estaba echando del paraíso de placer. Al hacer esto, Dios sorprendió a Adán con algo que él no sabía antes, ni él ni su esposa, Eva; a saber, que en el medio del jardín estaba el "árbol de la vida" y que el tener el privilegio de comer de ese árbol representaba que el que comiera de él merecía vida eterna en el paraíso.

En el registro precedente no hay nada que indique que Adán o Eva supieran acerca de este "árbol de la vida" en medio del Jardín de Edén, cuando Eva se puso a conversar con la serpiente. Entonces ella solo mencionó los árboles del jardín y los incluyó a todos en un grupo e hizo una excepción solo del "árbol del conocimiento del bien y del mal," que les estaba prohibido a ella y su esposo, pero no le mencionó a la serpiente el "árbol de la vida en medio del jardín," este árbol que se menciona en el versículo nueve del capítulo segundo.

De modo que ahora Dios dice que con el propósito específico de evitar que coman de este árbol él los está echando: "Con eso Jehová Dios lo echó del jardín de Edén para que cultivara el suelo de donde había sido tomado. Y así arrojó al hombre." (Gén. 3:23, 24) Sin duda cuando Dios los arrojó de allí él les ordenó salir con

alguna expresión verbal y les dijo, poniéndolo en términos comunes: "¡Vamos, andando!" Así, es muy probable que Adán supiera del "árbol de la vida" y de la expresión de Dios aquí: "El hombre ha llegado a ser como uno de nosotros en conocer el bien y el mal," por una expresión audible de parte de Jehová Dios, no porque Dios dijera esto en su corazón y entonces hiciera que le viniera alguna revelación inspirada a Adán más tarde. Entonces cuando Adán escribió su segundo documento pudo referirse a este "árbol de la vida en medio del jardín" de Edén.

Textos diarios para mayo

Entrenados por la disciplina a fin de dar fruto.—Heb. 12:11.

1 Tu palabra es la verdad.—Juan 17:17. *A 1/5/64* 1, 2
2 A quien Jehová ama él disciplina.—Heb. 12:6. *A 1/10/63* 6, 7
3 [Preséntate] aprobado a Dios, trabajador que no tiene de qué avergonzarse, manejando la palabra de la verdad correctamente.—2 Tim. 2:15. *A 15/11/63* 3a
4 Que el matrimonio sea honorable entre todos, y el lecho conyugal sea sin contaminación, porque Dios juzgará a los fornicadores y a los adúlteros.—Heb. 13:4. *A 1/7/63* 15, 16
5 Huye de los deseos incidentales a la juventud, mas sigue tras la justicia, la fe, el amor, la paz, junto con los que de corazón limpio invocan al Señor.—2 Tim. 2:22. *A 1/11/63* 2, 3
6 Dios procedió a crear al hombre a su imagen, a la imagen de Dios lo creó.—Gén. 1:27. *A 1/9/63* 13, 14a
7 La disciplina siempre parece por el presente ser una cosa de dolor, no de gozo; pero los que son entrenados por ella siegan el fruto de ella después en la paz de una vida recta.—Heb. 12:11, *Moffatt. A 1/10/63* 8, 9
8 [Tengan buen ánimo y digan:] "Jehová es mi ayudante; no tendré miedo. ¿Qué puede hacerme el hombre?"—Heb. 13:6. *A 1/2/64* 2, 3
9 Después que fue bautizado Jesús salió inmediatamente del agua.—Mat. 3:16. *A 15/10/63* 9, 10
10 Entonces vi a otro ángel que volaba en medio del cielo con un evangelio eterno para los habitantes de la tierra, para toda nación y tribu y lengua y pueblo.—Rev. 14:6, *Moffatt. A 15/3/64* 9, 10
11 Tenemos una pelea, no contra carne y sangre, sino . . . contra las inicuas fuerzas espirituales en los lugares celestiales.—Efe. 6:12.
12 Los hombres inicuos e impostores avanzarán de mal en peor, extraviando y siendo extraviados. Tú, sin embargo, continúa en las cosas que aprendiste y fuiste persuadido a creer.—2 Tim. 3:13, 14. *A 1/5/64* 16, 17
13 Por fe Moisés, ya crecido, rehusó ser llamado hijo de la hija de Faraón, escogiendo ser maltratado con el pueblo de Dios más bien que disfrutar temporalmente del pecado.—Heb. 11:24, 25. *A 1/1/64* 10, 11
14 Santifiquen al Cristo como Señor en su corazón, siempre listos para hacer una defensa ante todo el que les exija razón de la esperanza que hay en ustedes, pero haciéndolo junto con un genio apacible y profundo respeto.—1 Ped. 3:15. *A 1/12/63* 11
15 Es cierto, que ninguna disciplina parece por el presente ser cosa de gozo, sino penosa; sin embargo después, a los que han sido entrenados por ella, da fruto pacífico, a saber, justicia.—Heb. 12:11. *A 1/5/64* 40, 41a

Explicación para el encuentro del comentario sobre estos textos: Los números a continuación de la fecha de la *Atalaya* se refieren a los párrafos en el primer artículo del estudio. Cuando hay una "a" después del número del párrafo, el comentario se hallará en el segundo artículo del estudio; cuando se muestra una "b," se refiere al tercer artículo del estudio.

ANUNCIOS

MINISTERIO DEL CAMPO

Hablando la verdad de la Palabra de Dios, la Biblia, los cristianos muestran que están en unidad, y al mismo tiempo ayudan a otros a participar de los beneficios de esa unidad. Durante abril los testigos de Jehová continuarán haciendo esto por medio de ofrecer a toda persona una suscripción de un año a *La Atalaya* por $1 (moneda de E.U.A.), con tres folletos gratis para estudio de la Biblia a los nuevos suscriptores.

ESTUDIOS DE "LA ATALAYA" PARA LAS SEMANAS

26 de abril: Cuando Dios sea Rey sobre toda la Tierra, §1-30. Página 197.

3 de mayo: Cuando Dios sea Rey sobre toda la Tierra, §31-56. Página 204.